大公報
Ta-Kung-Pao
342 Hennessy Road
Hong Kong
督印人 費彝民
第二萬三千七百五十一號
地址：香港軒尼詩道三四二號
電話總機：七二八二一一
今日出紙兩大張 零售港幣一毫
香港有利印務有限公司承印

**毛主席語錄**

堅持下去就是勝利，我深信，越南人民堅持持久戰爭，一定能夠把美國侵略者從越南趕出去。

# 林副主席賀越南建軍節 重申我國軍民援越到底

## 深信越人民堅持持久戰爭獨立自主自力更生定獲勝利

【新華社北京二十一日電】中華人民共和國國防部長林彪同志，今天打電報給越南民主共和國副總理兼國防部長武元甲同志，熱烈祝賀越南人民軍建軍二十五周年。電報全文如下：

河內

越南民主共和國副總理兼國防部長

武元甲同志：

在越南人民軍建軍二十五周年的時候，我代表中國人民和中國人民解放軍，向英雄的越南人民和越南人民軍致以熱烈的節日祝賀。

有着光榮戰鬥歷史的越南人民軍在越南人民的偉大領袖胡志明主席的領導下，發揚英勇頑強的革命精神，對帝國主義和殖民主義進行了長期的不屈不撓的鬥爭，為越南人民的民族獨立和解放事業立下了不朽的功勳。在抗美救國戰爭中，越南人民及其軍隊高舉胡志明主席「決戰決勝」的旗幟，發揮人民戰爭的威力，把世界上最兇惡的美帝國主義打得焦頭爛額，狼狽不堪，贏得了一個又一個的勝利，為全世界被壓迫人民和被壓迫民族的反帝鬥爭作出了重大貢獻。

當前，世界人民的革命鬥爭進入了一個偉大的新時期，形勢一派大好。美帝國主義和社會帝國主義內外交困，走投無路。他們為了爭奪世界，劃分勢力範圍，鎮壓各國人民的革命鬥爭，既互相爭奪，又互相勾結，加緊推行反革命兩手策略。最近，美帝國主義大肆叫嚷戰爭「越南化」，其目的仍然是要長期霸佔越南南方，破壞越南統一。我們深信，英雄的越南人民及其軍隊，只要堅持持久戰爭，堅持獨立自主，堅持自力更生，就一定能夠克服前進道路上的一切困難，徹底打敗美國侵略者，解放南方，保衛北方，進而統一祖國。

中越兩國人民和兩國軍隊，在長期的革命鬥爭中，建立了深厚的、兄弟般的戰鬥友誼。「七億中國人民是越南人民的堅強後盾，遼闊的中國領土是越南人民的可靠後方。」中國人民和中國人民解放軍遵循偉大領袖毛主席的這一教導，堅決支持兄弟的越南人民把抗美救國戰爭進行到底！

中越兩國人民和兩國軍隊的戰鬥友誼萬歲！

中華人民共和國國防部長 林彪

一九六九年十二月二十一日

# 首都廠礦機關學校等 全面學習六廠二校先進經驗

## 推動各條戰線的鬥批改群眾運動蓬勃向前發展

各單位運用六廠二校的先進經驗，堅決落實毛主席的各項無產階級政策，調動一切積極因素，團結一切可以團結的力量，正確貫徹對知識分子和幹部的政策，組織起浩浩蕩蕩的革命大軍，不斷奪取革命和生產的新勝利。

【據新華社北京二十日電】在偉大領袖毛主席和以毛主席為首、林副主席為副的黨中央的親切關懷下，駐北京針織總廠、北京新華印刷廠、北京化工三廠、北京北郊木材廠、北京二七機車車輛工廠、北京南口機車車輛機械廠和清華大學、北京大學的人民解放軍八三四一部隊支左人員，帶領這些單位的廣大革命群眾和革命幹部，高舉毛澤東思想偉大紅旗，緊跟毛主席的偉大戰略部署，在無產階級文化大革命的鬥、批、改各個階段，創造了極其豐富、極其寶貴的經驗。現在，這些經驗正在首都廠礦企業、人民公社、機關、學校、商店和街道普遍開花結果，推動着各條戰線的鬥、批、改群眾運動蓬蓬勃勃地向前發展。

首都廣大軍民說得好：六廠二校的先進經驗，閃耀着毛澤東思想的燦爛光輝，是活學活用毛澤東思想的典範。越學六廠二校的先進經驗，心越明，眼越亮，辦法越多，越學越想學。

全市先後參加六廠二校先進經驗報告會和交流經驗現場會的，有一百萬人次以上。各區、縣，各系統，都普遍舉辦了學習六廠二校先進經驗的學習班、講用會和經驗交流會，樹立本地區、本部門學得好的典型。許多單位的革命群眾帶着本單位鬥、批、改的問題，反覆學習六廠二校的先進經驗，大大加快了鬥、批、改的前進步伐。

大多數單位，按照毛主席提出的鬥、批、改各個階段的任務，正在抓緊整黨建黨等項工作。精簡機構、改革不合理的規章制度、下放科室人員的工作在積極進行，全市已先後有兩大批幹部下放農村、工廠參加集體生產勞動，受到廣大貧下中農和革命工人的歡迎。

蓬蓬勃勃的鬥、批、改群眾運動，促進了生產、工作和戰備。在毛主席的「備戰、備荒、為人民」的偉大戰略方針指引下，首都工人階級開展了社會主義革命競賽，革命和生產都取得很大成績，已有大批工廠提前完成今年的國家計劃。郊區人民公社廣大貧下中農和社員群眾，掀起了農田水利冬修高潮，已完成的土石方工程量比去年同期增加了一倍多。

北京市各級革委會和解放軍支左部隊，向六廠二校學習的另一個重要方面，是學習他們在一切工作中相信群眾，依靠群眾，虛心向群眾學習，堅持對群眾做深入細緻的思想政治工作。許多單位運用六廠二校的先進經驗，引導群眾用無產階級黨性克服資產階級派性，從而有力地促進了革命大聯合，增強了革命團結，為鬥、批、改工作打下了堅實的基礎。

毛主席教導說：「無產階級文化大革命的鬥、批、改階段，要認真注意政策。」首都廣大軍民學習六廠二校經驗，深刻領會和堅決落實毛主席的各項無產階級政策，正確區分和處理兩類不同性質的矛盾，調動一切積極因素，團結一切可以團結的力量，最大限度地孤立和打擊一小撮階級敵人，從而組織起浩浩蕩蕩的革命大軍，不斷奪取革命和生產的新勝利。

北京航空學院等單位認真學習清華大學、北京大學先進經驗，堅決貫徹執行對知識分子的政策，爭取、團結、教育知識分子的大多數。他們積極引導知識分子到工廠、農村接觸工農群眾，接受再教育，改造世界觀。對那些與工農結合得好，並有所發明創造的知識分子，及時地給予鼓勵和表揚。這樣，使廣大知識分子認清了前進的方向，積極地投入了教育革命的行列。

毛主席教導說：「要相信百分之九十以上的幹部是好的和比較好的。犯了錯誤的人，大多數是可以改的。」北京各條戰線的革命群眾學習六廠二校先進經驗，正確貫徹執行毛主席的幹部政策，全面地、歷史地看待幹部，對於犯了錯誤的幹部，嚴肅地批判他們的錯誤，同時積極熱情地幫助他們改正錯誤，在他們有了覺悟的時候，及時地解放他們。目前，許多單位應解放的幹部已經全部解放，不少幹部參加了三結合的領導班子。

# 通貨膨脹威脅西歐 展望明年還將繼續

## 各國今年雖採遏制措施仍無效

【美聯社倫敦二十日電】在西歐和在美國一樣，未來年所面臨的最具威脅性的問題，就是通貨膨脹問題。

在一九六九年，儘管許多國家為遏制通貨膨脹，採取了急劇的信用收縮以及其他強硬措施，但是進展極微。

以下是通過在各國調查所得到的現況：

英國——工業生產在今年頭六個月中增長了百分之五，這種增長在年底仍然繼續。不過，不是各工業部門都一樣如意。政府的緊縮信用目的就是促進出口，可是消費者和服務行業都受到沉重的打擊。

西德——在一九六九年中，西德的經濟繼續增長，但是將來的一大問題，就是避免因進一步通貨膨脹致使經濟再過熱。

法國——西德馬克的升值加上八月八日法郎貶值百分之十二點五，給予法國的出口商一個渴望已久的機會，讓他們在西德——他們的主要貿易對象國家——的市場增加銷貨。

意大利——今年九月，意大利經濟和意大利遭到二次世界大戰以來最嚴重的社會鬥爭的打擊。到了十一月中旬，估計已有三千萬個工日的生產損失了。同時，通貨膨脹已達到一九六五年來的最高水平，從各方面看來，通貨膨脹明年還要繼續下去。

比荷盧——比利時、荷蘭和盧森堡所面臨的問題是共通的，也就是工業生產的增長及竭力阻止通貨膨脹的問題。此外，西德馬克升值，已威脅到它們的經濟平衡。

瑞士——瑞士工業也在開足馬力，同時，國家經濟也受着通貨膨脹的支配。

丹麥——由於急劇的通貨膨脹，國際收支出現赤字，信用空前緊縮，丹麥已處於極危險的狀態中。今年頭九個月的貿易逆差，比之一九六八年全年的逆差還多了約二億美元。

## 泰南三個府宵禁 連前共八府戒嚴

【路透社曼谷二十一日電】官方人士今天說，泰國陸軍已下令從十二月二十一日起在南部三個省實施從黃昏到天亮的宵禁，因為游擊隊最近在那裏殺死兩名陸軍少校和幾名警察。

這些人士說，第五軍頒佈了須叻他尼府和博他倫府宵禁令，那裏的游擊隊在最近兩月中殺斃兩名少校級軍官。

# 美大舉削減日紡品 日紡織界怒斥可恥

## 前天向日本正式提出方案

### 日紡織界說如接受美方案所受打擊奇慘

【本報訊】據東京消息：美日紡織品問題談判的預備會議，定於二十二日、二十三日兩天在日內瓦舉行。美國官方已於二十日通過駐日大使館，向日本方面提出正式提案。

美國方案大致內容如下：一、美日兩國訂立雙邊協定。日方自動限制輸美的紡織品中，包括毛織品、人造纖維紡織品的全部貨品。二、協定以五年為期。三、按所列限額來看，這些貨品的對美輸出大約需要減少百分之二十以上。

據悉，方案要求，將毛紡織品的輸美限額定為七千萬方碼，人造纖維紡織品的限額定為四億四千八百萬方碼。兩者限額之內，又各分「衣着」及「其他」兩類。毛紡織品衣着限額為八百萬方碼，其他為六千二百萬方碼；人造纖維紡織品衣着限額為一億四千四百萬方碼，其他為三億四百萬方碼。

另外，在毛紡織品及人造纖維紡織品中，又有二十八種貨品進一步規定了限額。

日本官方在美國這個新提案提出以前，本來已有意對美國妥協，但是這個提案內容對於日本毛紡織業及人造纖維紡織業打擊極大，紡織業人士因此要求政府立即拒絕，甚至提出，如果佐藤政府以此方案為基礎與美國進行商談，即是「國恥」。他們並且指出，美方敢於此時提出此種方案，顯然是佐藤與尼克松在會談中有了暗盤交易。

日本方面認為，美國雖然希望今年年底以前結束美日紡織品問題的談判，但看來尚有困難。佐藤政府因為大選在即，為拉攏選票計，不敢貿然同意美國方案。

**河南林縣紅旗渠工程完成後全縣獲空前大豐收**

河南省林縣紅旗渠配套工程的完成使全縣形成一個能蓄、能灌、能排的水利網，使全縣水澆地擴大到近六十萬畝。一九六九年，林縣獲得了縣史上前所未有的大豐收。（新華社傳真圖片）

## 紐約曼哈頓區 昨三處有爆炸

【路透社紐約二十一日電】今早，曼哈頓三個地區同時發生爆炸事件。玻璃窗被炸碎，警方說，三次爆炸沒有人受傷。警方正在加緊搜查。

爆炸事件都發生在幾間大廈的門口。兩次爆炸發生在商店門口，另一次發生在格林威治鎮的一間銀行入口處。

# 武漢今年製出千餘新產品

## 九個工業系統大批工廠提前完成全年計劃

【據新華社武漢二十日電】武漢市工業戰線廣大工人羣眾、革命幹部和革命技術人員，以北京六廠二校為榜樣，認真搞好鬥、批、改，推動了社會主義革命競賽的蓬勃發展，進一步發展了全市革命和生產的大好形勢。到目前為止，全市已有大批工廠企業提前完成全年的國家生產計劃。機電、冶金、化學、紡織、建築材料、無線電、儀表及輕工業等九個工業系統的生產水平，都有大幅度增長。全市工廠企業的技術革新運動有了新的發展，今年以來共創造出一千多項新產品、新技術、新工藝，進一步提高了工業生產水平，為社會主義建設作出了貢獻。

# 菲政府採緊急措施 防止美元繼續外流

## 同時向日本西歐借款克服嚴重困難

【美聯社馬尼拉二十一日電】菲律賓政府正在採取一切必要的步驟，堵塞美元外流，以防止減少官方的美元收入。

總統的新聞秘書塔特今天說，政府正在縮減特別開支，例如海外旅遊等的開支。

他說，政府將不購買新設備和車輛，特別是汽車。塔特說，至於目前的財政計劃，將採取其他的一些措施，其中包括停止增加公務員、縮減臨時僱員和加班支出。

【美聯社馬尼拉二十一日電】菲律賓財政部長比拉塔說，美國、日本和西歐即將給菲律賓貸款和貿易信貸，協助菲律賓克服目前的經濟困難。

馬科斯總統昨晚在電視訪問中透露，三家銀行財團在世界銀行和國際貨幣基金組織的監督下，正在美、日、西歐三地分別組織起來，目的是為我國建立貿易信貸。

菲律賓主要外匯美元急劇下降，是菲律賓經濟危機的根源之一。菲律賓的經濟危機已迫使菲政府採取各種步驟。

馬科斯再次保證菲律賓貨幣比索不貶值。不過在黑市一美元兌約四比索。

## 美財長預測 生產將後退

【美聯社華盛頓二十一日電】新年將在美國繼續帶來通貨膨脹和可能的衰退，並有可能同時出現通貨膨脹和衰退。

在一九七〇年頭半年，生產可能實際下降，或者甚無增長。

財政部長甘迺迪是承認生產有可能實際下降的少數政府官員之一，他曾經預示生產量的下降可能繼續一個時期。

有些官員私下表示，失業的增加將佔民事勞動力的百分之四又四分之一到四又四分之三。這項比率的平均數四年來一直是在百分之四以下。

# 三截斷臂接活記

## ——記瀋陽部隊二三〇醫院外科全心全意為人民的事跡

**新人新事**

### 從未做過接肢手術

戰無不勝的毛澤東思想，武裝着革命醫務人員創造出一個又一個奇蹟。工人李樹芳被機器輪帶絞成三截的右臂，勝利地再植成功了。

創造這一奇蹟的，是人民解放軍瀋陽部隊活學活用毛澤東思想先進集體——二三〇醫院的外科醫務人員。這個醫院的外科，是一個普普通通的外科，沒有什麼特殊的設備，醫生、護士誰也沒有做過斷肢再植手術。但他們雄辯地證明：用毛主席的光輝著作「老三篇」武裝了頭腦，有了一顆「全心全意地為人民服務」的紅心，有了「對工作的極端的負責任，對同志對人民的極端的熱忱」的深厚無產階級感情，什麼「難關」都能攻克，什麼人間奇跡都能創造出來。

李樹芳是遼寧省東溝縣農具廠的青年工人。一九六七年二月的一天上午，李樹芳正在工作的時候，忽然發現機器輪帶底下有一顆螺絲釘，這顆螺絲釘如果掉進機器，就會影響生產的正常進行。當李樹芳側身想去揀起這顆螺絲釘時，不幸，飛速轉動着的機器輪帶，咬住了他的右臂的衣袖，手臂隨着被捲進了輪帶，右臂上端被機器扯斷了，斷臂又隨着輪子轉了一圈，被絞成兩截。工人們懷着對親人解放軍的最大信任，以最快的速度，把李樹芳送到了二三〇醫院外科。

### 手術剛開始就遇上難題

斷肢再植一直被人們認為是外科醫學的「尖端」。李樹芳的右臂又斷成三截，要把它接活，更是難上加難，文獻資料上也沒有這方面的記載。

二三〇醫院外科醫務人員毫不猶豫地說：「收下，堅決收下。我們要用『下定決心，不怕犧牲，排除萬難，去爭取勝利』的革命精神進行戰鬥。一定要把李樹芳同志的右臂接上，讓他在兩條路線鬥爭中更好地為人民抓革命、促生產！」

已經是夜晚十點多了，為李樹芳進行斷臂再植的手術還在緊張進行。血庫、藥房、供應室的同志，作好了最充分的準備，爭取每一秒鐘的時間，還專門派人在手術室外等候，只要手術室一打招呼，要什麼立即供應什麼。光輝的「老三篇」，把二三〇醫院醫務人員的心緊緊地連在一起。

清除壞死組織，是斷臂再植的重要一環。清除得不徹底，會引起感染，影響傷肢成活；如果清除面積過大，誤切了好組織，就會縮短肢體長度，不但給吻合血管造成嚴重困難，還會影響肢體癒後的功能。手術剛一開始，就遇上了這個難題。

擔任主術的外科副主任梁啟鵬，站在手術台前，心情十分激動。梁啟鵬經過反覆思考，終於想出了分兩次進行擴創的辦法，勝利地解決了清除壞死組織的難題，成功地為李樹芳接上了右臂的上臂。

### 知難而進還是遇難而退？

按照書本記載，在通常情況下，斷肢過六個小時，即使接上也不能成活。當上臂接好時，那截小臂離體已經八個多小時了。是知難而進，還是遇難而退？在這關鍵時刻，黨支部及時引導大家重溫毛主席的指示：「這裏只有一字之差，一個要下馬，一個要上馬，卻是表現了兩條路線的分歧。」毛主席的教導像光芒四射的燈塔，照亮了醫護人員前進的道路。大家堅定地說：「趕快上馬！我們一定要用兩個『極端』的精神，寫出斷肢再植的新篇章！」

### 斷臂剛接活又發生波折

小臂的血管只有火柴杆那麼粗，需要用像繡花那樣細的線縫合，這是一件非常精細而又艱巨的工作。稍不小心刺破血管內膜，就會造成血管堵塞，使手術失敗。吻合血管時，他們沒有特製的血管固定架，主治軍醫章樹桐、張治民就用手把着。為了保證縫合順利地進行，護士同志就用蠟油一點一點塗抹在針線上，增加潤滑度。縫合血管需要精力高度集中。這時，擔任主術的梁啟鵬和同志們已經連續緊張工作了十七、八個小時了，人人又餓又累。但是毛主席在「老三篇」中的教導給了他們無窮的力量。在醫務人員的緊密配合下，梁啟鵬一絲不苟，精確地在火柴杆粗的血管上，進行了成功地縫合。血液流通了，李樹芳的右臂顏色紅潤了，溫度漸漸上升，醫護人員個個臉上露出了勝利的喜悅。

……肢的溫度比健肢高一至兩度為正常，低於五度就說明血液循環有障礙，必須做第二次手術。醫務人員立即進行會診。有人認為可能是血栓堵塞了血管，主張立即切開探察；也有人認為，一旦不是血栓堵塞，貿然切開，不僅給患者增加痛苦，而且容易發生感染。可是不切開，如果真是血栓堵塞，就要失去手術時機，無法挽救肢體。切開還是不切開呢？「我們的責任，是向人民負責。」毛主席的教導在醫務人員耳邊響起。他們堅定地說：「醫務人員的草率，就是對病人的犯罪；我們的每一個決定，都要想一想是不是符合毛主席關於兩個『極端』的教導，絕不容許有一絲一毫的馬虎！」他們仔細地回顧手術中的每一個環節，逐項逐項地認真分析，終於找到了低溫的原因：一是中節肌腹嚴重，壓迫血管，使血液不能正常循環，造成溫度下降；二是北方天氣冷，屋內無法保持衡溫。他們當機立斷，採用了切小口放液和拆線減壓的方法，使李樹芳的已經失去血色的右臂又漸漸紅潤了。

### 精心護理病人度過險關

在條件簡陋的情況下，如何使病房保持衡溫呢？共產黨員、護士長王金榮同志和護士、護理人員一起研究，想到小兒科用烤溫箱為嬰兒保溫，能不能用來為李樹芳的肢體保溫呢？可是書上寫着，斷肢局部加溫，會使傷口液化，增加感染。用毛澤東思想武裝起來的白衣戰士並沒有被困難所嚇倒。他們用毛主席的「一分為二」的唯物辯證法進行分析，認識到，雖然局部加溫能夠促使傷口液化，但是加溫也能促使新生的肉芽生長。只要有兩個「極端」的精神，加強護理，就一定能促使矛盾向有利方面轉化，防止不利情況的出現。外科副主任梁啟鵬和主治軍醫章樹桐，支持護士用烤溫箱給李樹芳的斷臂保溫的建議，並且把自己的床鋪搬進了病房，配合護士細心觀察，精心護理，使李樹芳的斷臂順利地度過了低溫關。

手術後的第七天，患者又突然發起高燒，溫升到四十點五度，說明有感染；白血球急增，患者可能引起敗血症。有人提出，快把接上的斷臂取下來，保住李樹芳的生命。外科副主任梁啟鵬，這時思想鬥爭特別激烈。他想：保證患者生命安全固然重要，但是，接上去的斷臂如果再取下來，就意味着工人李樹芳將永遠成為殘廢！他心潮翻滾，自覺地用兩個「極端」的精神檢查自己的工作，越檢查越感到工作做得還不完全符合兩個「極端」的要求，病人高燒的原因還沒有找到，怎麼能輕易截肢呢？保證生命安全與保留肢體看起來似乎有衝突，但這種衝突完全可以轉化，這種轉化的條件，就是醫護人員全心全意為人民服務的思想和兩個「極端」的精神。在梁啟鵬的帶動下，有關人員用兩個「極端」的標準嚴格要求自己，細細地檢查李樹芳傷臂的每一個部位，在一個不顯眼的地方，發現有一點點的東西，經過分析、判斷，是由局部殘存的膿液引起的炎症，引起高燒。找到了原因，對症下藥，李樹芳的高燒降下來了，斷臂成活了，功能在迅速恢復。

經過五個多月的精心治療，李樹芳的右臂能夠自由地揮動，重新回到抓革命、促生產的戰鬥崗位上。當他離開二三〇醫院的時候，他懷着激動的心情，用解放軍給他接上的右手，握筆寫下了五個金光閃閃的大字：「毛主席萬歲！」【據新華社瀋陽二十日電】

# 從聖誕生意看美國經濟

## 十七年來耶誕節銷貨量首次出現下降

### 通貨膨脹使一般商人對於來年生意更缺乏信心

原載「美國新聞與世界報導」

……生意萬一……

# 足球愛好者函勉愉園

【本報訊】愉園足球隊每逢出賽，都吸引了不少觀衆；隊員表現如何，大家都很關心。去週愉園一場比賽的勝負，球員表現都……。八個隊就很難衝過了。「我們把愉園球員看成親骨肉一樣，因為太愛護你們了」……。所以，什麼說話也不怕講。還請你們在……後，更加提高警惕。」東區一羣足球愛好者的信說：「我們很……」

## 乙丙組金禧杯賽演進表



**工農兵戰地**

# 戳穿美日反動派「歸還沖繩」的騙局

南京部隊某部　前鋒

【新華社北京二十一日電】工農兵戰地：戳穿美日反動派「歸還沖繩」的騙局　南京部隊某部　前鋒

日本反動政府頭目佐藤榮作訪美回國以後，為他同尼克松所進行的「歸還沖繩」的骯髒交易大肆大搞，恬不知恥地說什麼，他「完成了」具有「重大意義的使命」，使日本「全體國民期待已久的沖繩重歸祖國」。事情真像佐藤吹噓的那樣嗎？

眾所周知，美帝國主義佔領沖繩以後，就把這個島嶼變成了它矛頭指向中國和亞洲其他國家最大的侵略據點。它在沖繩建立了一百幾十個軍事基地，設置了許多導彈和核武器。美帝用來進行侵越戰爭的大批軍艦、B－52轟炸機等等就是從沖繩基地出發的。目前，美帝仍然在沖繩島大肆擴建它的侵略基地。很明顯，美帝國主義是決不會輕易地把沖繩歸還給日本的。

根據美日「聯合公報」，美國同意「歸還」日本的，只是沖繩的「行政權」，而沖繩的軍事基地和軍事統治權將照舊掌握在美國手裏，美國隨時可以借口「軍事需要」來干涉行政，擴大它在沖繩的軍事統治。佐藤、尼克松會談，不但沒有真正解決把沖繩完整地歸還日本的問題，反而把美帝無限期地霸佔沖繩軍事基地和對沖繩實行軍事統治的侵略行為「合法」化了。

佐藤欺騙日本人民說，美國「歸還沖繩行政權」，將以「無核武器，同本土一樣」的形式實現」。但是，在美日「聯合公報」中，美國根本沒有明確答應撤銷它設置在沖繩的核武器。公報還聲稱，在「歸還」沖繩行政權的時候，不應當妨碍「美國在亞洲的侵略活動。佐藤也一再表示，將來在美國為了侵略戰爭需要使用包括沖繩在內的美國軍事基地時，日本政府將採取「向前看」的態度，給美帝以方便。這就是說，美帝國主義實際上可以自由使用整個日本本土上的軍事基地來進行侵略戰爭。

美日「聯合公報」說，在一九七二年實現「歸還沖繩行政權」，但又說：如果到那時，美國侵略越南戰爭沒有結束的話，美日雙方還得重新進行「充分的磋商」。美帝國主義是慣於耍無賴的。加了這樣一個條件，它就可以在繼續進行侵越戰爭、或者發動新的侵略戰爭的情況下，製造種種借口，在「歸還沖繩行政權」問題上提高要價，大耍無賴。

從上述種種可以清楚地看到，佐藤所大肆宣傳的「歸還沖繩」，完全是一個騙人的花招。美日反動派妄圖在「歸還沖繩」的幌子下加强美日軍事勾結，大幹反對中國人民和亞洲人民的反革命勾當。美帝國主義利用「歸還沖繩」的交易，鼓動日本反動派在侵略亞洲方面承擔更大的「任務」。野心勃勃的日本反動派妄圖以美帝為靠山，扮演侵略亞洲的「主角」，重建日本在亞洲的勢力範圍。為此，佐藤反動政府正在以「保衛沖繩」為借口加緊擴軍備戰。

佐藤榮作之所以要把「歸還沖繩」這個騙局吹得那麼神乎其然，其目的無非是為了愚弄日本人民，緩和日本人民反對美日軍事同盟的鬥爭，為了用「歸還沖繩」作政治資本，在日本的議會選舉中騙取選票，以便繼續維持他的首相寶座，穩定日本壟斷資本的反動統治。

但是，美日反動派企圖以「歸還沖繩行政權」來欺騙日本人民的陰謀是不會得逞的。美帝國主義在它所霸佔的沖繩實行殘酷的殖民統治，霸佔沖繩的土地和人民，給百萬沖繩人民造成了深重的災難。沖繩人民和日本本土人民為了收回沖繩，同美日反動派進行了長期的英勇鬥爭。他們要求的，是從美帝國主義的鐵蹄下無條件地收回沖繩，是美帝國主義全部撤除沖繩的核基地和一切軍事基地。佐藤榮作背着日本人民同尼克松所達成的「歸還沖繩行政權」的交易，是完全同日本人民的願望背道而馳的。這是對日本人民的愛國主權的無恥出賣。

我們的偉大領袖毛主席指出：「日本民族是一個偉大的民族。它是絕不會讓美帝國主義長期騎在自己頭上的。」日本反動派同美帝國主義和社會帝國主義狼狽為奸，加緊軍事勾結，侵略亞洲各國，也將給日本人民帶來巨大災難。它們的這種反革命勾當，將從反面進一步教育日本人民，激起日本人民更大規模的反對美日反動派的鬥爭。美日反動派如果一意孤行，擴大在亞洲發動侵略戰爭，那末，它們必將在日本人民和亞洲人民的革命烈火中被燒成灰燼！

（原載二十一日「人民日報」）

**抗議美日反動派的戰爭陰謀**

日本人民不斷舉行示威集會遊行，抗議尼克松佐藤勾結。這是一次遊行的場面。圖中標語是「廢除『美日安全條約』！」「抗議佐藤訪美！」「要求把沖繩全面地歸還日本！」（新華社圖片）

## 在阿拉伯高峯會議上講話

# 蘇丹首腦斥美國 號召支持游擊隊

### 提供軍事政治財政力量解放巴勒斯坦

【路透社喀土穆二十一日電】蘇丹革命委員會主席尼邁里今天在拉巴特主持阿拉伯高峯會議的開幕，他以激烈的聲音，肯定支持巴勒斯坦突擊隊的鬥爭事業。

另一方面，他猛烈抨擊美國的中東政策，他說，「我們必須採取這樣的態度，我們必須認識我們的敵人。」

阿拉伯聯盟十四國代表團在拉巴特希爾頓旅館的大廳開會。他們聽着蘇丹的主席說：「巴勒斯坦突擊隊的行動已升級，叫敵人流血。我們向他們的鬥爭致敬，並重申我們對巴勒斯坦突擊隊的行動完全和無條件的支持，支持他們排除面前的一切障礙，發揮他們的潛力，使他們能夠順利前進。

「這個事業就是解放巴勒斯坦的事業。」

尼邁里在保證全面支持巴勒斯坦游擊隊的同時，又向在一九六七年六月戰爭中，以色列佔領的土地上的被害的阿拉伯人致敬。這次拉巴特會議的目的就是要解放巴勒斯坦被佔領的土地。

……民主義的支持下把通往和平的道路都堵塞了。」

【美聯社摩洛哥拉巴特二十一日電】在今天舉行的阿拉伯首腦會議上，主要的演說者……巴勒斯坦游擊隊發言人……

【法新社拉巴特二十一日電】阿拉伯首腦會議沒有公開，但是據悉，阿拉伯……政治解決中東問題的努力失敗之後，……

【法新社開羅二十一日電】……組織由幾位阿拉伯國家元首組成，……拉巴特（摩洛哥首都）目前正在舉行會談，……

# 新華社報道伊茲密爾群衆鬥爭

# 土學生反美大示威 北約總部被擲石塊

### 高呼美國佬滾出去　美水兵成過街老鼠

【新華社北京二十日電】伊茲密爾消息：土耳其學生連日舉行大規模的抗議和示威遊行，抗議美國第六艦隊的五艘軍艦駛到土耳其活動。

當這五艘美國軍艦十九日到達土耳其港口伊茲密爾時，當地和來自土耳其其它許多城市的學生舉行了示威。他們高呼：「美國佬，滾回去！」「第六艦隊，滾回去！」「我們的目標是建立真正獨立的土耳其！」

美國軍艦上的海軍軍官和水兵乘車上岸，學生們衝過警察封鎖線，向美國佬擲石塊。憤怒地圍住了美國軍官和水兵，使他們狼狽不堪，慌忙跑進小艇，掉頭逃回他們的軍艦。

示威者不顧警察的鎮壓，用石塊猛擲北大西洋侵略組織設在伊茲密爾的總部。有美國軍人用的房屋被擲燃燒瓶。示威者還衝破掛着美國國旗的汽車的擋風玻璃。

二十日，反美示威在伊茲密爾和土耳其首都安卡拉繼續進行。土耳其當局……

### 以機炸約旦 被擊落兩架

【路透社巴格達二十一日電】軍方發言人在這裏說，今天早晨，以色列飛機襲擊約旦的伊拉克陣地，六名伊拉克士兵被打死，三名受傷。

【路透社安曼二十一日電】約旦軍方發言人宣佈，今天早晨，以色列兩架飛機襲擊約旦領土時，約旦地面炮火擊落一架以色列飛機。

……

# 中國科技代表團抵達地拉那訪問

### 舉行中阿科學技術例會

【新華社地拉那十九日電】由中國技術和技術科學合作聯合委員會中國組主席、石油部副部長孫曉風率領的中國技術合作代表團，十九日乘飛機抵達地拉那。

到機場迎接代表團的有：阿中技術和技術科學合作聯合委員會阿爾巴尼亞組主席、阿爾巴尼亞國家計劃委員會副主席米·博佐，工業和礦產部副部長澤·哈米蒂，農業部副部長瓦·庫巴蒂，阿中友好協會副主席斯·斯帕塞等。

中國駐阿爾巴尼亞大使耿飈，大使館經濟參贊周平等也到機場迎接。

代表團將在地拉那同阿爾巴尼亞方面舉行中阿技術和技術科學合作聯合委員會例會。

# 索馬里外交部宣佈 着美「和平隊」滾蛋

### 指出該隊隊員是美中央情報局特務

【新華社摩加迪沙二十日電】索馬里政府決定要美國「和平隊」離開索馬里。

索馬里外交部發言人十九日下午在電台發表的聲明中宣佈，已通知在索馬里的美國「和平隊」離開這個國家。

索馬里廣大人民對美國「和平隊」進行的罪行早已憤慨，他們曾一再譴責這種罪行。「索馬里」周刊不久以前在一篇文章中揭露，在索馬里的美國「和平隊」隊員是屬於美國中央情報局的，他們的任務是腐蝕索馬里廣大青年並探取情報秘密。

**新聞資料**

活躍在泰、馬邊境的馬來亞民族解放軍是馬來亞共產黨所領導的一支武裝隊伍。馬來亞共產黨領導的革命鬥爭，堅持走武裝鬥爭、以農村包圍城市，武裝奪取政權的道路，已經有二十一年了。廿一年來，馬來亞……大衆的配合下，靈活運用伏擊、阻擊等戰術，並且大擺地雷陣，有效地殺傷敵人的有生力量和瓦解敵人的士氣。

馬來亞廣大人民在政治上遭到……的野蠻迫害的同時，又遭到在經濟上的殘酷剝削，生活日益貧困，工商業衆的處境尤其悲慘。馬來亞的失業人數，在一九六五年時已二萬……

# 尼克松上台以來最大一次罷工

# 通用罷工五十多天

## 使美十一月工業生產降幅增倍

### 進步學生紛集會支持　鋼鐵汽車等業工人捐款

【新華社北京二十一日電】華盛頓消息：美國通用電氣公司十五萬多工人的罷工鬥爭，在美國廣大工人和進步學生的支持下，已堅持了五十多天，給美國壟斷資本集團以越來越沉重的打擊。

通用電氣公司的罷工是十月二十七日開始的。這是尼克松政府上台以來美國發生的最大一次罷工。

通用電氣公司的罷工鬥爭得到美國廣大工人和進步學生的支持。十一月十五日，來自紐約、波士頓、芝加哥、底特律等城市的七千多工人、學生和群衆……國政府勞工部大樓前舉行群衆大會，支持通用電氣公司工人的罷工。……參加大會的群衆高呼口號：「……」「美國滾出越南！」……一月十六日，在華盛頓……

……的美利堅大學，七百多學生也舉行了大會，聲援通用電氣公司的罷工。

在紐約、底特律、洛杉磯、舊金山、奧克蘭等幾十個城市中，通用電氣公司所屬工廠的工人也參加了大會。其他一些行業的工人和學生……鋼鐵、汽車、飛機、農具等工業的工人，還紛紛捐款支持通用電氣公司工人的罷工。

通用電氣公司是美國最大的壟斷企業之一，在美國共有二百多個工廠；今年它接受的軍火訂貨達十六億美元，在美國的壟斷企業中佔第二位；它生產大批飛機引擎、並為導彈、雷達和核反應堆生產裝備。通用電氣公司工人的大罷工給美國壟斷企業以沉重打擊，特別是對飛機工業影響很大。一些飛機製造廠已紛紛叫嚷，罷工使它們的利益受到了可觀的影響。據報道，由於通用電氣公司工人大罷工，美國十一月份工業生產下降的幅度幾乎擴大了一倍。

# 巴勒斯坦游擊隊 炸毀以軍彈藥庫

【美聯社約旦安曼二十一日電】巴勒斯坦游擊隊說，昨天晚上，他們的游擊隊越過以色列佔領的約旦河西岸，並且還在約旦河流域南部進行了一連串的襲擊，破壞了幾輛軍車。巴勒斯坦武裝鬥爭指揮部發言人說，大批以色列士兵被打死。

# 美雖大力裝備扶植 南越偽軍仍水汪汪

### 大批武器已移交　偽軍增至百萬

【美聯社西貢二十一日電】為了迅速擴大西貢軍，在訓練和配備方面，美國已經花了千百萬計的美元。但是，在美國軍事人員眼中，好像無論在哪一方面，西貢軍還不能獨立作戰。

裝備中的機械化部完成移交，而西貢軍的兵員已多了一倍。但是，在提供武力方面，仍然有限，美國軍隊都得支持西貢軍，沒有哪個戰區的西貢軍單獨作戰的。

美軍移交給西貢軍的武器裝備有：六百多門一○五至一五五毫米口徑的榴彈炮，七十萬支M－一六（標準的美國步兵武器）三萬多個榴彈射器，一萬支機關槍，大約一萬追擊炮、迫擊炮，二萬四千輛卡車和吉普車，二百輛坦克，近一千輛裝甲運兵車和二萬架……

美國空軍第七大隊已向西貢空軍移交了約一百五十架運輸機的直升機，三十七架噴氣轟炸機和AC四七雙引擎戰鬥機。五角大樓說，在本會計年度內，西貢軍事人員在美國受訓的共計七千二百名。這個數字為過去兩年的近五倍。

在過去的十八個月中，美國海軍已移交給西貢軍內河船二百四十二艘，並協助西貢軍訓練六千多名船員。

……一九六六年到今天，西貢武裝部隊從六十七萬四千增加到一百一十九萬三千人。……預料在一九七○年……

「西貢軍的三十個訓練中心和三十所軍校所訓練的部隊從六十多萬，比一九六八年訓練的數字增加一倍。」

# 日計劃設廠印尼 就地吸石油提煉

【法新社東京二十一日電】兩家日本煉油公司正在進行計劃，在……

# 東京五千學生集會

## 強烈譴責佐藤尼克松公報

### 決心粉碎美日反動派戰爭陰謀

【據新華社北京二十日電】據東方通訊社報道：日本五千名進步學生十九日下午在東京日比谷公園舉行集會，強烈抗議佐藤、尼克松「聯合公報」，決心進一步加強鬥爭，徹底粉碎美日反動派妄圖發動新的侵略戰爭的罪惡陰謀。

許多學生代表在集會上發言，嚴厲譴責佐藤政府追隨美帝，妄圖發動侵略戰爭的陰謀。

一位代表在發言中指出，日本本土人民和沖繩人民一道起來鬥爭，揭露了佐藤反動政府的所謂「歸還沖繩」的騙局。日本人民決心粉碎美日反動派妄圖發動新的侵略戰爭的陰謀。他強調說：「一九七○年，我們必須進一步加強鬥爭，同工人、農民緊密地團結起來，堅持粉碎日美「安全條約」的鬥爭。」

# 烏干達總統無大碍 子彈只傷唇齒舌頭

……

# 美在南越執行的「綏靖」計劃

（美）理查德·沃德

在南越，美國由於無法擊敗南越反革命的努力，正在……民族解放陣線的武裝力量，正在力圖打擊平民人口的廣泛反抗的骨幹。這就是美國所謂的「綏靖」計劃的內容。

當美國轟炸北越的時候，華盛頓當局硬說，他們只是要襲擊軍事目標。可是實際上，美國轟炸主要目標就是北越經濟，企圖恐嚇平民人口，破壞北越經濟，……投降。

……的這個目的失敗了，但是，美國在……的主要目的，却是想……借此迫使河內投降。

……（B五二）……南越……

……地區……的糧食供應。

美國國的「綏靖」計劃，是在吳庭豔政權時期美國中央情報局一九五四年開始在……擬訂和平……美國在南越的「綏靖」計劃……越南人民抗法戰爭的時候。……以及前抗戰戰士和傀儡政權的其他反對者，由於……當局企圖把已在抗戰中分給人民的資產歸還地主，反對者的隊伍大大擴大了。因此，在西貢軍的「掃蕩」中，數以十萬計的人遭到拷問，或者被捕入獄，其中許多人被折磨至死。

五十年代後半截（一九五五－一九五九年），由美國中央情報局充當顧問的「綏靖」計劃，導致了各個自發性反抗組織的成立，到了一九六○年十二月，這些組織聯合起來成立了南越民族解放陣線。

民族解放陣線在九年前成立以前，南越的「綏靖」工作是由美國「顧問」指揮下的西貢軍隊執行的。隨後，「綏靖」工作出現兩個傾向，一個是「綏靖」計劃的軍事化日益加強，另一個是美國軍隊對「綏靖」活動的公開角色日益加強。

美國的盜賊同時立意恐嚇那些沒有逃往城市的大人，為一個新的進行「綏靖」的把戲作準備。實際的「綏靖」活動是在解放主力部隊和游擊隊主體退出以後開始的。美國官方的御用專家認為，南越受到北越的入侵，同時，人民受到「越共」的壓迫。假如真是如此，那麼，人民將歡迎美國和西貢部隊作為他們的「解放者」。當然，絕對不是這麼回事。因此，「綏靖」也者，就是要驅迫人民接受美國－西貢統治。

從理論上說，「綏靖」的目的是要爭取人心，但是，從實際上看，「綏靖」却是除了盜賊以外的美國干涉的控制的一個方面。從根本上說，「綏靖」是

## 把農村人口趕進「戰略村」

肯尼迪政府（一九六一－六三年）對「綏靖」工作的「貢獻」，就是建立「戰略村」（實際上是集中營），在十八個月的時間內，把南越大部分農村人口趕進「戰略村」內。當初，華盛頓當局滑稽地把它稱做「日出掃蕩」。所謂「日出掃蕩」，指的是由美國顧問指揮的西貢軍隊，採取突擊行動在拂曉時分進入一個鄉村，燒毀民房以後，強迫村民搬往「戰略村」。

「戰略村」計劃，又激發數以百萬計的人參加了反抗美國－西貢統治的鬥爭。結果，美國－西貢當局「精心」設計的要求找出解放陣線幹部的情報系統和其他努力，均告失敗。解放陣線則領導人民進行軍事和政治的聯合鬥爭，推毀了「戰略村」，並加速了吳庭豔政權的垮台。

到了一九六七年，南越的「綏靖」計劃完全由美國軍方控制。當年，美國中央情報局的「綏靖」顧問，成為美國駐越司令威斯特摩蘭將軍的副手。把「綏靖」工作置於美軍司令部控制的決定，是約翰遜政府整套努力的一部分，其目的是想在一九六八年總統競選以前贏得戰爭的勝利或取得一場軍事上的決定性勝仗。但是解放陣線的春節攻勢，粉碎了約翰遜政府的這個幻想。

一九六八年十一月美國停止對北越的轟炸以後，美國發動了「綏靖」，想為巴黎談判尋找實力地位。美國企圖在「鳳凰掃蕩」中謀殺或逮捕解放區的革命幹部和政府官員，但是沒有成功。同時，美國並加速了「綏靖」，煩在今年年底以前使接近整個南越之九十以上的地方，已經「綏靖」了。這是徹頭徹尾的謊言。……不過，根據加速了的「綏靖」計劃，美軍有力量進佔領地方的美國軍隊，對解放區進行了多次的開放，這種……侵，美軍在人口稠密的地區進行了強烈的轟炸和掃蕩，因此，人在此等地只是用來對付平民人口的軍事行動。

## 殺人燒屋拷打和破壞糧食

美軍進入解放區後，便是殺人，燒屋，殺害幹部的家屬和破壞糧食供應。沒有鎮壓辦法的地方，就把全部人口遷走，……。通常會遭到逮捕和拷打。……當地村民必須……，……陳鄉村是位於解放……的地區時，就會把每個村民都當作……可能像山美大屠殺那樣進行「綏靖」。到山美的屠殺和破壞，絕非像尼克松政府所辯解的那樣，是過度的「偶然」事件。而是美國對越南人民進行「綏靖」的一個必然結果，原因是美國「綏靖」一改頭換面的佔領和侵略的戰略，任何反對美國佔領和侵略的，實際上反對美國佔領和侵略的越南人，都是敵人，實際上差不多是全體越南人。

美軍目前的主要努力就是「綏靖」，正在充當着像納粹「黨衛隊」（SS）那樣的角色的殖民主義軍隊。但是面對着越南人民的革命鬥爭，這些美國政策只能激勵越南人民對美國的侵略，進行更加強大和更加堅決的反抗。事實正是如此。不管「鳳凰掃蕩」也好，「加速綏靖」也好，都沒有導致美國地位的任何加強。

（節錄自十二月二十日美國「前衛」周報）

# 六廠二校 整黨建黨

首都許多單位，正在學習北京六廠二校的先進經驗，推動鬥批改運動，使得黨的建設蓬勃地向前發展。

聞名全國的六廠二校，是下面八個單位：六廠：㈠北京針織總廠；㈡北京新華印刷廠；㈢北京化工三廠；㈣北京北郊木材廠；㈤北京南口機車車輛機械廠；㈥北京二七機車車輛工廠；二校：㈠清華大學；㈡北京大學。這八個單位，都是由人民解放軍八三四一部隊的支左人員帶領前進的。它們緊跟毛主席的偉大戰略部署，在文化大革命的鬥批改各個階段，都創造了極其豐富、極其寶貴的經驗。

在無產階級文化大革命的鬥批改運動中，毛主席提出了「建立三結合的革命委員會，大批判，清理階級隊伍，整黨，精簡機構，改革不合理的規章制度，下放科室人員」等任務。工廠裏的鬥、批、改，大體經歷這麼幾個階段。

在這方面，這六廠二校走在前邊。新華社在本月十五日發表了清華大學整黨建黨的經驗，這兩個報告受到了廣泛的注意。

另外，新華社還在本月十日發表了北京二七機車車輛工廠的以毛澤東思想為指導……的經驗。該廠充分發揮了……做好把廣大黨員……

本月十八日則又發表了北京大學……的經驗，這個經驗……對於知識分子改造世界觀有很大的幫助。……革命化的知識分子隊伍。

新華社昨天的報道中，指出了北京一大批單位，正在抓緊整黨建黨等項工作，同時，精簡機構，改革不合理的規章制度，下放科室人員的工作也在積極進行。……

……

沈君五

# 從聖誕生意看美國經濟

## 十七年來耶誕節銷貨量首次出現下降

### 通貨膨脹使一般商人對於來年生意更缺乏信心

原載「美國新聞與世界報道」

美國近事

在耶誕節前的日子裏，採買者紛紛湧到商店去，但是，採買者的心情，同往年有些不同了，下面是其中一些人的談話：

阿特蘭大城一位母親說：「我們不是窮苦的人，但是，通貨膨脹使我們感到緊了。我正在購買同去年一樣多份的禮物，但禮物的份量沒有去年那樣重了。」

洛杉磯一位職業婦女說：「所有東西的價錢看來都太貴了，因此，我的丈夫和我都以實用的家庭用具作禮物交換。這可能不那麼夠「耶誕情調」，但是，我們不得不在某些地方勒緊褲帶了。」

### 物價昂貴　人人勒緊

首都華盛頓附近一家研究公司的一位低級人員說：「當你擔心自己明年是否有工作做的時候，你怎能放手花錢呢？」

像這樣的情緒，有助於解釋一九六九年耶誕採購的情況：對全國許多商人來說，今年的耶誕節將是一個撈不到油水的節日。絕大部分商人都使用「令人失望」、「維持住」、「生意呆滯」或「頂多只有小幅增加」一類字眼，來形容今年耶誕節的生意。

里奇（阿特蘭大最大的百貨商店）的生意，已在下降到兩個月前的「中等」預測以下。

兩個月前，該店老闆理查·里奇預料，耶誕節銷售額將增加百分之三到百分之五。現在，里奇老闆說：「看來可能完全沒有增加，或者頂多只增加百分之三了。由於成本不斷增加，我們的利潤將下降，這是我們在好一段時期內首次遇到的。」

在舊金山，市區各大百貨公司的銷售額，十二月初比去年同期減少了百分之六。

### 耶誕生意　得個滯字

只有極其少數的商人，預料會比去年耶誕節多做百分之五以上的生意。有許多商人預料生意將跌到去年的水平以下，頂多是保持同樣的水平。

總的來說，各種跡象表示，以美元計，今年十二月份的零售額可能比去年同期增加百分之四上下，但是，去年耶誕以後，物價平均上漲了百分之五上下，這就表示，消費者實際購買的東西不僅沒有增加，而且是下降了。假如真是如此，那將是十七年內耶誕節出售商品量下降的第一次。

幾乎所有地方，都出現高價商品更難脫手的情況。紐約市艾布拉漢百貨商店副董事長托比說：「彩色電視機、珠寶和裘皮一類的高價貨，老是賣不出去。」

紐約市提法尼公司主席張文報告說，該公司的生意比去年耶誕節下降百分之十了。到該公司去的人比去年增加，但是多買低價貨。

### 看的人多　買的人少

休斯頓一位電器商店的行政人員報告說，跑到該店看彩色電視的人倒是不少，可是買的人卻少之又少。底特律赫德森百貨商店老闆約瑟夫報告說，像俬和家庭用具的銷售，下降的最為顯著。其他地方也有類似報告。零售商認為，這主要是由於住房建築的蕭條。

### 千方百計　促進銷售

在生意疲不振的情況下，許多商人紛紛採取特別步驟，來促進銷售。

增加星期日營業的現象，正在各地蔓延。例如西爾斯公司屬下的許多郊區商店，在十一月份和十二月份都在星期日開放。賓尼公司屬下的一千六百六十個商店，也有十分之一左右在星期日開放。

舊金山地區一批商人說，假如不增加星期日的生意，他們的生意將下降到去年的水平以下。有一些零售商說，假如銷售繼續呆滯，在耶誕以後，他們也可能更將加星期日營業。

增加營業時間，也成為更普遍現象了。恭勒公司的道格拉斯先生說，該公司之所以能夠多做些生意，全靠把去年耶誕前只開放一晚增加到現在開放五晚。

### 瞻望來年　苦藥難吞

許多無法在星期日維持營業的小商店，則從事大規模的直接郵寄運動。商店紛紛大減價，更是達到空前的程度。舊金山的商店，早在十月份就開始耶誕大減價。看來削價推銷將在耶誕後繼續下去。

瞻望一九七〇年的生意，一般商人也缺乏信心。比較典型的是休斯頓一位商店領導人員的意見。他說：「明年第一季將是艱苦的。政府要我們吞下去的藥，對我們來說是不愉快的。」

（節譯自十二月二十二日「美國新聞與世界報道」）

抗議英國介入尼日利亞內戰

# 拳王泰格爾退還英勳章

繼上月英國披頭四樂隊退回英國女皇頒給他的不列顛帝國勳章之後，紐約傳出消息，曾兩度獲得世界拳王稱號的狄克·泰格爾將六年前英國頒給他的不列顛帝國勳章寄還英國大使館，表示他對英國介入尼日利亞－比夫拉戰爭的抗議。

狄克·泰格爾，今年四十歲，原籍比夫拉，他曾經獲得世界輕量級和中量級拳擊冠軍，現在他仍在紐約繼續鍛鍊，準備參加重量級錦標賽。

十二月九日，狄克·泰格爾出現在紐約一郵政局的寄包裹掛號部門的窗前，他領用了寄包裹單，還填好。在收物人姓名欄下，他寫上英國駐華盛頓大使。在物品名稱欄下，他寫上不列顛帝國勳章。在物品價值欄下，他連一個「〇」也沒有寫上。就這樣他把那枚不列顛帝國勳章連同一封信用空郵掛號寄到華盛頓的英國使館去。

六年前，泰格爾在拉各斯的一次「隆重」的儀式上接受該枚勳章。但是後來，該枚勳章竟成他的精神上一種沉重的負擔。

他在退回勳章的信上說：「在這裏我退還這枚不列顛帝國勳章，因為我每次看見它，我便想起了在比夫拉已死去的、和仍在死亡中的數百萬男女老幼；我們想起了由於英國政府仍在給尼日利亞軍火、砲彈，在精神上支持尼日利亞對比夫拉人民進行這場滅種戰爭，以致數百萬比夫拉人死亡。」

他曾經對訪問他的記者說，「假如你今天舉目看非洲，曾經受英國統治的國家都在戰爭或麻煩之中。英國政府是被迫讓這些國家獨立了，但是，它左手給他們獨立，卻又想用右手奪回去。」

對於現在在他的祖國比夫拉進行着的戰爭，他說，如果不是因為這場戰爭，他現在也許可以退休了。他說，「我期望戰爭快些結束，但我並不埋怨，因為受損失的不是我一個人。」

泰格爾早就不想要那枚勳章了。他說，他早就想將它退回，但是一直未作決定，直至上月他在報上看到披頭四樂隊為抗議英國介入尼日利亞的內戰，將勳章退還之後，他便毅然將那枚勳章寄回英國使館去。

# 山美村圖片的暗盤交易

明

拍攝南越山美村大屠殺現場照片的美軍從軍記者羅·海帕利已受到五角大樓的警告，叫他不要發表那些照片，否則將對他控告。

海帕利拍的那些照片，在美國、西歐已引起很大的波動。各報爭出高價收買那些照片；同時又引起圖片所有人和報紙互相指責侵犯版權，反映出西方報刊只顧追求轟動圖片和新聞，對於這樁大屠殺事件的正義譴責，反居於極不重要地位。

海帕利復員以後，在美國中西部格里菲爾城一家公司中任職。當他知道山美村事件被揭發後，就親自帶了三張黑白照片到當地的一家報館「直言報」去，說是願意提供照片。然後他又帶着十八張彩色的山美村屠殺現場圖片到紐約，向美國和歐洲的報刊雜誌出賣版權。他的要價是連同他自己寫的日記和圖片一起，共十二萬美元。這比六年前肯尼迪總統被暗殺時有人拍得的八釐電影片，索價五萬元還貴一倍多。

但是十一月十九日「直言報」發出的三張海帕利的圖片，首先被哥倫比亞電視台複印使用，接着十一月二十一日的「紐約郵報」晚刊，二十二日的「紐約時報」都翻印複製這三張照片。英國「每日鏡報」、法國的「巴黎日報」等報紙雜誌也都競相轉載。這一來，「生活」雜誌和西德的「史坦恩」報等都出高價購買海帕利其他圖片的版權。

「生活」的代價是二萬美元，「星期日泰晤士報」的代價是六千美元。由於海帕利收到這樣一筆稿酬，而最先[illegible]

[illegible]

，就警告海帕利說，他當時以攝影記者身份隨軍所拍的那些照片，使用的是國防部的攝影器材，那些照片不屬於海帕利私有，而是國防部的所有物。因此五角大樓警告，如果海帕利繼續出賣那些照片，就要控告他「侵犯陸軍的所有權」。

山美屠村事件在美國正越鬧越大，有關這一事件的原始材料和圖片就成為各報搶奪的對象。資產階級報紙只追求新聞和圖片的「轟動」和「獨有」，不惜爭出高價購買第一手的材料。它們把這樁揭露法西斯獸行的正義事件也當作生意和買賣來處理，顯示出美國報紙對山美村事件報道的出發點就是唯利是圖，它們的「正義感」是騙人的，而五角大樓的出頭干涉，更使人感到尼克松政府的卑鄙。

# 馬來亞的人民武裝

新聞資料

活躍在泰、馬邊境的馬來亞民族解放軍是馬來亞共產黨所領導的一支武裝隊伍。馬來亞共產黨領導的革命鬥爭，堅持走武裝鬥爭，奪取政權的道路，堅持鄉村包圍城市，武裝奪取政權的鬥爭，至今已經有二十一年了。廿一年來，馬來亞人民武裝，一天天壯大，一天天發展，取得了輝煌的勝利，使英帝國主義及其拉赫曼、拉扎克、李光耀傀儡政權遭到了一個又一個的沉重打擊。

馬來亞共產黨領導的馬來亞民族解放軍是經過長期戰爭烈火考驗的人民武裝部隊。在和敵人鏖戰的時候，他們不怕苦，不怕死，克服高山密林的重重困難，通過敵人設置的重重障礙，越過敵人嚴密的封鎖線，給敵人以重大殺傷。今年首八個月中，馬來亞民族解放軍就在馬來亞北部的吉蘭丹、霹靂、吉打、玻璃市四個州和泰國邊境地區，打死、打傷敵人三百多名，擊落敵人直升飛機一架，繳獲武器和軍事裝備一批。並且鋤滅了叛徒、特務、奸細和地方惡霸四十多名。[illegible]人的反革命軍事「圍剿」。五月廿三和廿五兩日，[illegible]放軍分別在霹靂州[illegible]、馬泰邊境主動出擊[illegible]政權的總選舉，給敵人[illegible]傷。馬來亞民族解放軍在[illegible]大羣眾的配合下，巧妙運用伏擊、阻擊等戰術，並且大擺地雷陣，有效地殺傷敵人的有生力量和瓦解敵人的士氣。

馬來亞廣大人民在政治上遭到拉赫曼、拉扎克集團和李光耀集團的野蠻壓迫的同時，生活日益貧困，工人失業人數，在一九六五年時為三萬多人，到去年增至二十多萬人，這還是根據已登記的人數統計的，失業而未進行登記的人數還不包括在內。據英國報刊估計，目前全馬來亞失業和半失業人口約達七、八十萬。新加坡失業人數至少也有二十萬人。在外國壟斷資本和本國封建地主，官僚買辦[illegible]商勾結的地租和高利貸等手段殘酷剝削下的馬來亞農民，他們許多常年過着半飢餓的生活。[illegible]地區的農民在兩季中，三四天，甚至一個星期只有一頓飯吃。他們只得去森林採集野生植物充飢，由[illegible]營養不良，農民患有各種疾病。[illegible]的農民在殘酷的剝削下，被迫離鄉背井，湧入城市去找工作，形成了龐大的失業隊伍。拉赫曼、拉扎克政權對馬來亞勞動人民的殘酷壓迫和剝削，激起了馬來亞廣大勞動人民的反抗怒火，他們知道只有打倒了拉赫曼、拉扎克集團和李光耀集團的殘酷統治，才能獲得自己渴望的工作和土地和獲得徹底解放。現在他們正紛紛起來，積極參加武裝鬥爭。

# 比夫拉在前進

（法）法蘭科斯·德勃雷

本報選譯

這篇文章的作者法蘭科斯·德勃雷是法國前總理德勃雷的兒子。他最近到比夫拉去，寫了這篇報道，原載於十二月十日的法國「世界報」，較為客觀，摘譯如下：

比夫拉已經和正在復甦，這個國家再也不是在死亡中，動員幾百萬原來沒有抓過槍桿子的人民以抵抗敵人的決心，正樹立起來。

### 樹立抗戰到底決心

每一個比夫拉人都是難民，每一個家庭都有人犧牲。他們有的死於一九六六年的尼日利亞大屠殺，有的死於此刻的敵機轟炸。每一個人都和砲火的爆炸、飢餓和疾病發生關係。但是，現在比夫拉人已經再也不相信死亡是他們不可解脫的命運。不管人們對這場戰爭還有多少憂慮擔心，他們決不準備接受無條件投降以停戰。

當然，比夫拉有一些商人和一些官員，他們在被佔領區有產業，這些人的品格和比夫拉人民不同。也還有另外一些人，他們在戰爭時期幹投機事：投機商、走私犯，他們走私石油、食物，甚至把自己的女兒出賣以換取幾支香煙。有些人從被蹂躪的農民手裏收購土地，只付給原值的十分之一的價錢；更有些人從救濟倉中盜竊物資。這些人隨時都準備和敵人交易，只要敵人容許他們活下去並賺錢。

### 動員起來開拓荒地

和這些人相反，被尼日利亞軍隊到處驅趕的比夫拉農民們，那些被迫生活在叢林中，麕集在路上、難民營和城市郊區的貧苦群眾，他們連一分錢也不去考慮容許敵人成為他們的主人。他們認為，尼日利亞軍隊的入侵和整個尼日利亞政府，是他們生命財產的威脅。

比夫拉組織了十萬人的拓荒部隊——土地戰鬥隊。這支拓荒部隊包括農民、技術人員和科學家，他們的艱苦勞動，將可供應了比夫拉成人人口的糧食需要。這支拓荒部隊在農村中建立了農業中心，介紹良種、新的種植物品種和新的耕作方法。他們使比夫拉成年人[illegible]的起碼的糧食。但是，比夫拉的[illegible]證實，這個國家的兒童和青[illegible]一半在戰爭爆發後死去；其餘的一半，也由於飢餓和疾病而衰弱不堪，[illegible]正在緩慢地死去。飢餓、缺乏蛋白質造成疾病，是孩子們致命的原因。

### 人民軍隊日漸壯大

一九六八年春夏間，當尼日利亞發動大規模進攻時，比夫拉軍隊喪失了它的大部分裝備和軍官，當時失納格、奧韋里、歐巴這些重要城市紛紛淪陷。去年夏季終了時，走上戰場的比夫拉士兵，已經大部分是從來未摸過槍杆子的人了。剩下來的少數幾支裝備較好的、受過訓練的部隊，被迫在前線來回調動，攻擊敵人或掩護退卻。許多士兵衣衫襤褸，既無槍械，也無彈藥，充滿愛國熱忱的軍官，却常常帶領他們戰勝武器裝備優越的尼日利亞軍隊。

一九六八年秋天，比夫拉的軍隊經過整編，奧朱古武將軍並不理會什麼「非正規化不好」的「勸告」，組織了游擊部隊。這些部隊有較好的裝備，較好的訓練，有很好的紀律。奧朱古武本人擔任了人民軍的司令員，他在部隊中發揚民族主義精神，鼓舞每個戰士自覺到自己對國家的責任。許多軍官都有一本小小的綠色的本子。這個本子上面清楚地寫着他們的理想和目的，簡單地歸納起來，這就是保衛祖國的神聖領土，建立一個新社會，和擺脫外國壟斷資本的控制。

### 在戰場上取得勝利

在戰場上，比夫拉軍隊已經逐漸取得勝利。重要城市奧韋利經過反覆爭奪，已經重新收復，並成為比夫拉此刻的首都。西戰線上，比夫拉軍隊的猛烈進攻，已經使他們到達尼日河的彼岸，並進軍西部省的中區；在南面戰線上，比夫拉軍隊已經推進到一度是首都的烏姆阿希亞的郊區，並到達亞巴城外，他們距夏谷港已經只有十三哩了。

# 体育

## 足球愛好者函勉愉園

【本報訊】愉園足球隊每逢出賽，都吸引了不少觀眾；一場比賽的勝負，球員表現如何，大眾都很關心。去週愉園以兩球打垮了英陸軍，香港仔一羣漁民，東區一羣足球愛好者，都特別寫信鼓勵一番，希望他們繼續努力，爭取更好的成績。

香港仔一羣漁民給愉園足球隊的信說：「祝賀你們打垮英陸軍。這一仗，你們打得好。你們打贏了，我們很高興，今後希望你們力戒驕傲，繼續努力，擴大戰果。

「我們特別喜歡鍾楚維、周志雄、廖錦明、林英傑等，他們鬥志好，值得讚揚。陳傑林、梁桂庭有豐富經驗，給球迷的印象很好。黃文光很有球味；胡秀文打得很機靈、靈活，他射入的第一球，是[illegible]。其餘的都打得中規中矩。

「你們今後還有八個關，這八個關看來很容易衝過，但是也很難衝過……你們對手都如英陸軍和將山都給你們打垮了，如果你們由於驕傲、自滿，疏於操練，這樣留下來的八個關就很難衝過了。」

「我們把愉園球員看成親骨肉一樣，因為大家愛護你們了。所以，什麼說話也不怕講。懇請你們在一個勝利後，更加提高警惕。」

東區一羣足球愛好者的信說：「我們很高興看到上周日你們以二比零再次戰勝了陸軍。你們打出了風格，打出了精神，取得了勝利，受到觀眾的讚揚。在前進的道路上，我們殷切期待聽到球迷的一片讚美聲。

「過去，你們取得了很大成績，希望你們不驕不躁，謙虛謹慎，今後一切從零做起，每使都全力以赴。願你們再接再厲，在將來的金禧杯比賽中三敗陸軍。」

觀場球迷的信說：「你們戰勝陸軍，我們一羣街坊都開了啤酒慶祝，你們打爭氣波，勝利了，我們都感到高興。」

## 觀眾比「職業杯」賽多逾兩倍

# 愉園三球力勝中健

### 在乙組足球賽中十一戰全捷

### 中健始終頑抗　愉園贏得艱苦

【本報訊】昨天在嘉山舉行的一場乙組足球聯賽，愉園在第一個環中依然中健。結果，愉園在相當吃力下以三球淨勝對手，保持十一勝的佳績。同場加插的丙組甲是球聯賽，濟打以四比一勝公民。昨天約有二千觀眾到場參觀，比之前日在大球場舉行的一項「職業杯」賽的觀眾幾乎多逾兩倍。

愉園的盧德權、林英傑與陳錦明在上週出賽受傷，迄未痊癒，初時起用鍾健民、江達祥、宋興華遞補，實力受到一定影響，更因對方拚勁頑強，幾經艱苦，才打開紀錄。其後，廖錦明、林英傑兩名主將帶傷上陣，才多進兩球，奠定勝局，保持長勝紀錄。

中健目前只得一分，降班危機較大。為了擺脫這種情勢，昨天賽來十分落力，始終死拚。門將黃瑞臣位置恰好，判斷力強，救出不少險球，後防守下，收到一定效果。鋒線的突擊進攻，亦具有若干威脅，可惜他們缺乏射術，未能把握機會，以致一無所獲。

開賽後，愉園全力進攻，中健頑抗，過程相當緊湊。廿八分鐘，愉園搶攻，梁桂庭傳球，鍾楚維接得再傳，郭榮衝前頂球入網，愉園先勝。改由胡秀文調上前綫，廖錦明改踢右中衛。上半時完，愉園以一比零領先。

再戰，中健由陳洪勤出替馮金泰。四分鐘，愉園[illegible]。九分鐘，愉園由林英傑出替梁能德。廿七分鐘，胡秀文傳球，鍾楚維頭槌攻門，黃瑞臣及時將球救出。[illegible]再救險球，受傷倒地，但無大礙，繼續作戰。廿八分鐘，梁桂庭擲出界外球，郭榮截得射中，周志雄近射中鵠，二比零。此時，中健門將黃瑞臣再度受傷，由陳桂榮替補。四十一分鐘，廖錦明遠射，皮球中楣彈出。四十二分鐘，鍾楚維連過三關，近射建功。直到完場，愉園乃以三球淨勝中健。

愉園：江達祥　梁桂庭　郭榮　宋興華　鍾健民　陳傑林　鍾楚維　黃文光　[illegible]　周志雄　梁能德

中健：黃瑞臣　劉榮祥　馮金泰　樂樹　黃錫健　莫玄烈　張啟富　張滿強　周美智　[illegible]

## 新加坡女籃多多 將出戰港隊悠悠

### 另兩支主隊為七喜與大同

### 廿七起角逐賽程昨已發表

【本報訊】新加坡多多女子籃球隊將於本月廿四日（星期三）搭機到港，休息兩天後，廿七日開始在港九分別演出三場。總聯決定派出七喜、悠悠與大同三隊分別迎戰。賽會昨天發表了客隊在港比賽的賽程[illegible]，現錄如下：

廿七日下午七時，甲二組聯賽[illegible]；八時，女子組[illegible]悠悠對新加坡多多隊（伊館球場）。

廿八日下午七時[illegible]；八時，女子組[illegible]新加坡多多隊（修頓球場）。

[illegible]甲二組[illegible]；八時，女子組[illegible]大同對新加坡多多隊（伊館球場）。

## 公開乙組籃球賽 昨天廿三場戰果

【本報訊】公開籃球賽乙組比賽，昨晚原有廿四場分別在修頓室內外場角逐，但南華對海外一場，後者棄權，南華不戰而勝，實得廿三場比賽。其中愉園、漢友、福建等隊分別得勝。各場戰果是：

（A組）捷凝勝順泰五十比三九；晨青勝大光六八比二八；古愛勝英隊五一比四二。（B組）遠東勝大同四二比三五；漢友勝大華五六比四一；滑鐵勝與青四九比四一。（C組）凌雲勝十架四九比四八；福建勝星六一比二一；潤昔[illegible]鋒[illegible]比四四；北角四四比四〇。（D組）旺角勝有德四二比三六；晨星勝麗四五比四四；尖皇勝樂健一一比三〇。（E組）輝煌勝大東六五比三九；愉園勝上下四五比三五；自豐勝城度七五比三三。（F組）上水勝超陣四四比三八；樂民勝悠悠三六比三四；青館勝怡和三二比二九。（G組）青協勝青鋒三三比三〇；南華勝海外（棄權）；白力勝美聯五〇比四〇。（H組）青年勝海天二八比二五；漢友勝中健四八比二一；南青勝海豐六三比三〇。

## 愛爾堡隊昨拉箱 足總乾撈兩盤五

### 圈內人士盼足總勿再邀水皮貨

【本報訊】丹麥愛爾堡足球隊，在港兩戰兩和，球技平平無奇。昨天下午四時，客隊職球員一行廿四人乘泰航機離港飛返哥本哈根。

客隊此次在港兩戰，門票收入共十三萬餘元，足總除去包賬、場租、旅費、酬金及一切開支，可得二萬五千元左右的溢利。人們認為客隊的「鹹金」不算低，但看他們的演出，卻是「貨不對辦」。經過兩場比賽，這一班「歐洲爛」沒有什麼好處值得學習的。

客隊中鋒[illegible]在離港前曾批評「香港代表隊的整體戰好過華聯隊」，諸港代表隊的球員較有氣力，也有速度，但個人腳法，則華聯各球員較為熟練，他們認為[illegible]演出，多半好評；但[illegible]圈中人士對客隊的獻技，認為實力太弱，將來港隊使港隊，[illegible]有得打。但[illegible]象更要喊冷，[illegible]卻屬於「水皮貨」的一類，以後最好是邀請略高一皮的才「有睇頭」。

新港，首[illegible]新港代表隊，不使以零比零逼和新加坡隊，兩隊戰成和局。

新加坡隊在港比賽，首場收入四萬五千九百九十四元，末場收入九萬六千九百卅元一角。客隊新港包賬是七千五百元。

愉園進攻中健時，胡秀文將球傳中，鍾楚維在門前拔腳一射，中健門將黃瑞臣撲救。

## 公民杯 昨今戰訊

【本報訊】公民杯團體乒乓球賽，今晚有兩場賽事在該會會所舉行，時間：七時一刻，五友對翠聯A；八時三刻，華輝對向日花。

昨天在該會舉行的八場賽事結果是：遠東勝翔鷹五比[illegible]；長城勝聯合；力勝[illegible]；[illegible]勝中華[illegible]；文聯勝[illegible]；[illegible]五比[illegible]。

## 昨天足球賬

乙組聯賽：嘉山勝[illegible]　三比零；愉園勝中健　三比零

青年杯賽：先得勝新和　一比一；[illegible]

## 印業杯小足球賽

### 榮藝啤青等告捷

【本報訊】印務、商務、中華等四單位聯合舉辦的印業杯小型足球聯賽，昨天共有十一場分別在港九舉行，戰果如下：[illegible]

## 乙丙組金禧杯賽演進表

第一輪：中健 1…4 獄吏；天鵝 6…0 藻打；空軍 4…1 海軍；陸軍 12…0 水務；息影 1…0 港青；市政 7…0 五十；中青 1…3 海鋒；約認 1…4 傑志

第二輪：嶺東 5…8 嘉山；流華 1…8 天鵝；空軍 9…3 公民；港大 0…6 陸軍；息影 3…5 斯德門；光華 1…5 市政；海鋒 2…12 愉園；華雄 1…0 傑志

第三輪：嘉山 1…1 天鵝；空軍 2…5 陸軍；斯德門 1…5 市政；愉園 2…0 華雄

陸軍　市政　愉園

冠軍

銀都 即日放映 現代七彩 非人生活 三集

美麗宮 今天獻映 四鳳求凰 紅俠蠔面客

國泰 即日獻映 興藝七彩新型喜劇 四鳳求凰

中醫教授 蔡啟超 主診 胃病 喉舌 痔瘡 風濕 耳鼻 皮膚 瘰核

國貨

大公報 分類廣告

## 西貢牛尾海英軍操砲區
# 吊鐘洲離奇爆炸
# 漁民兩父子慘死
### 昨攜小網划小艇取魚作餸竟肇殺身禍

【本報訊】昨日上午十一時左右，西貢牛尾海吊鐘洲附近發生離奇爆炸，一雙漁民父子被發現慘死礁石上，血肉模糊，死狀殊慘。吊鐘洲爲英軍練砲區，經常有砲彈橫飛。本月初，英軍曾在吊鐘洲附近的滘西港灣起出一個可以爆炸的水雷。

慘死的父子名羅有，卅五歲；羅木根，十六歲。父子同住滘西洲滘西村。羅有妻名石初二，三十四歲。木根是長子，還有一弟（十三歲）、三妹（十一歲、六歲、九歲）。死者還有七十四歲老父，兄弟四人，全家皆以捕魚爲業。死者婚後與老父及兄弟仍生活在一起。

羅有與兄弟等人，近日曾暫時沒有出海捕魚。昨晨六時許，羅有表示要攞些魚回來，準備做餸菜，遂帶同長子木根，只帶一個小網划艇出海。至九時許，已是吃飯時間，羅有父子仍未見歸來，家人感到奇怪。至十一時左右，羅妻因久久不見夫兒回家，遂去通知二伯羅勝就（死者之兄）。羅勝就聞訊，約同幾個子姪乘船出海找尋。

羅勝就等人剛搖船離滘西村不遠的山坳附近海面，突聞遠處一聲爆炸，聲音來自鄰島吊鐘洲附近。他們立即把船搖向吊鐘洲，遠望該處灘畔，已見羅有父子乘坐的舢板，但舢板上空無一人，他們心知不妙；隨後發現舢板旁的大礁石上有異狀，走近一看，赫然見羅有父子雙雙伏屍礁石上。羅有手足斷裂，腹部洞穿，腸臟流出體外；羅木根下領失去，面部血肉模糊，遍體鱗傷。兩屍相距數呎，礁石上滿佈碎石。

羅勝就等人將兩死者抬到船上，搖返滘西村，再由滘西乘機動船往西貢報警。事後，警方派出大批人員前赴出事現場，但當時潮水已上漲，羅有父子伏屍的礁石已遭海水淹沒。至下午六時許，兩死者屍體被警方載去。

慘劇發生後，羅的家人悲痛欲絕，羅妻目睹夫兒橫死慘狀，泣不成聲。羅有父子慘死消息傳出後，附近村民都感到悲憤。他們指出，吊鐘洲被英軍列爲練砲區，他們每月有五、六次從北港、龍蝦灣等海面向吊鐘洲一帶發砲，練習時雖把現場封鎖，禁止船隻駛過，但每次練習後，卻從不見有人到場清理。他們捕魚往返路過該處，都爲安全問題擔憂。

慘死的漁民羅有

## 中強度冷空氣今晚明晨到港

【本報訊】據廣東省氣象台昨日預報稱，蒙古西部的冷空氣將加強，並將於今日晚間到明晨影響本省，强度中等。廿四日還有一股弱冷空氣從西路影響本省。廿四至廿五日早晨，氣溫比較低。

## 牛尾海面砲彈橫飛
### 附近村民安全備受威脅

資料

吊鐘洲是在西貢東南牛尾海面，被港英劃爲實彈射擊區之一。駐港的英國海陸空三軍經常在那裏進行「演習」，砲彈橫飛，附近村民常遭其擾，安全受威脅。

在較早時，一艘英艦發出的砲彈落中壁屋老村，村中村屋被毀，吊鐘洲附近的滘西島一條村亦曾中砲彈，很多村民爲了生命安全，被迫他遷白沙灣——即現今的滘西新村。

英軍操砲，常常遺下砲彈。最近，英艦在滘西港作掃雷演習，即「無意間」起出一個英國製的仍可爆炸的水雷。

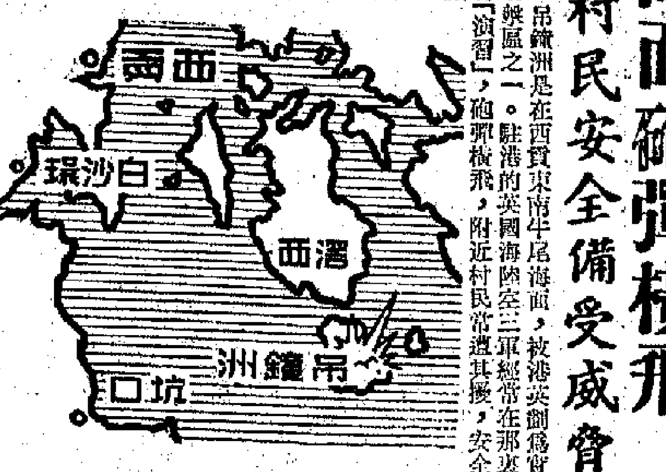

由滘西往吊鐘洲羅有父子慘死現場，搖船需半小時，機動船約需十分鐘。

## 汽車撞柱連翻觔斗
### 兩人爬出破車竟無損傷
### 私家車春坎角撞山兩青年受傷

【本報訊】新界青山道五咪附近，昨天發生一宗驚險的撞車事件，一輛私家車在路上撞向一條燈柱，由於汽車去勢猛，一撞之後，在路上連翻兩個觔斗，車內兩男子從破車爬出來，一無損傷，允稱奇跡。

昨日下午二時，銅鑼灣高士威道近麼頓台發生一宗車禍，一名身穿白衫、灰色外套、黑西褲，年約五十多歲的過路男子被電車撞倒，受傷送院。

昨天下午三時，一輛私家車在春坎角尖沙撞山，車上兩名青年受傷。傷者名王順求，十八歲，住大道西三六X號五樓；另一名傷者馮潮泰，廿五歲，住高陞街十X號二樓。

英皇道國都戲院前，昨晚八時，一輛AC八二九三號私家車，在紅綠燈前收掣不及，撞向前頭停在斑馬線旁邊的十四座小型巴士。當時，兩車皆向西行，私家車左側及車頭撞毀，兩車皆無人受傷。

又訊：昨日廿四小時內，港九新界共發生廿四宗交通意外事件。其中港島十宗，九龍九宗，新界五宗。廿四宗車禍中有十宗較嚴重。

昨日下午三時半，一名五歲男童在西環域多利路金銀貿易場游泳池附近被一輛汽車撞傷。

昨晚七時，一輛汽車在石澳路撞山，一名十八歲的姓馮的乘客受傷。

在九龍方面，昨日上午十一時，馬頭圍道近榮光街處，一名九歲姓張的女童被一輛小型巴士撞傷。

上午十一時四十五分，在洗衣街與旺角道交界處，一輛的士與一輛電車相撞，電車車的司機及乘客兩人受傷。

昨日中午，長沙灣福和第四座門前，一名九歲的男子被一輛……巴士撞倒……下午……時半……有一輛私家車撞傷……一名。

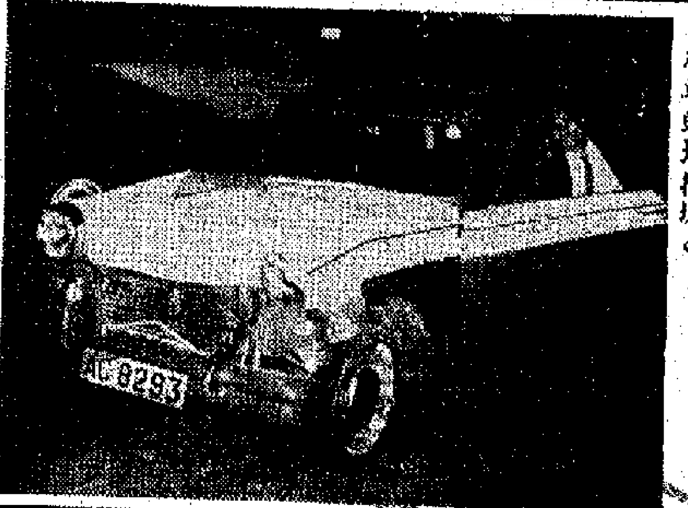
在英皇道撞車的私家車，左側及車頭均損壞。

死者羅有的妻兒聆到噩耗，悲痛欲絕。

**天氣預測**

無定向風，大部份時間吹東風，天晴，有陽光，最高氣溫約廿二度。

**昨天的紀錄**

| | |
|---|---|
| 氣溫 最高 | 二十一點八度 |
| 最低 | 十三點四度 |
| 陽光 | 九點六小時 |
| 雨量 | 無 |
| 今年以來總雨量 | 七四點六三吋 |
| 歷年同期 | 八五吋 |
| 下午四時相對濕度 | 56% |
| 風向 | 東 |
| 風速 | 八浬 |

## 尖沙咀一戶全外出
## 被竊款飾近四千元
### 慈雲山徙置區五住宅連環失竊
### 大角咀電鍍廠失鎳枝等值兩千

【本報訊】尖沙咀加拿芬道加拿芬大廈A座一號九樓，昨發現被竊賊入屋，偷去財物共值四千元。該處樓內各人於昨日上午均外出，擺下「空城計」，至晚上七時回家時，見到屋內各物凌亂，檢視之下，發覺失去一批首飾及現款六百元，共值三千八百元。

九龍大角咀一間電鍍廠，昨失竊一批鎳枝和銅枝，共值二千三百元。失竊的是大角咀埃華街三十五號地下光明電鍍廠。該廠晚間留有一人看更。昨晨零時至四時半之間，匪徒乘看更熟睡時，撬開正門進入廠內，偷去該批鎳枝和銅枝。

又訊：前日不足十二小時內，慈雲山新區一連發生六宗竊案，其中一宗是五戶人家被連環爆竊，當地治安之惡劣，於此可見。先後被飛天賊盜竊的五間住宅，是該區廿五座的七二八、七二九、七三六、七三九及七一九室。七二八室爲一姓丘四口之家，被匪徒從西褲及抽屜中盜去二百二十元。鄰居七二九室爲一家八口姓黃小販，亦被匪徒偷去數十元。七三六室姓葉住戶，被盜去三十元。七三九室爲一大牌檔姓林小販，被盜去數十元。七一九室一姓黃住戶，由於在睡覺中被一陣腳聲驚醒，大呼捉賊，匪徒眼見事敗，急忙逃去，該戶才倖免於損失。此外，十七座六〇一X號被歹徒用硬物撬爛兩度鐵門，掠去手錶及現款數百元。

## 膠業總工會開代表大會
### 主席報告一年來成績
### 通過發展會員等決議

【本報訊】港九樹膠塑膠業總工會昨晚在工人俱樂部舉行第廿四屆會員代表大會。大會充滿熱烈和團結的氣氛。

大會由該會副主席陳成年主持。他在講話中指出，這次代表大會是在膠業工人活學活用毛澤東思想取得了新的成績的情況下召開的，今次的代表比上屆增加了三分之一，是前所未有的朝氣蓬勃的大會。他號召代表們今後必須更好地學好用好毛澤東思想，把大多數工人團結起來，把擴大團結發展會員工作做得更好。

該會主席湯金水作一年來的會務報告時指出，一年來，在全體工人的共同努力下，工會在維護工人利益、擴大團結、關心工人生活疾苦，辦好各項福利工作和文娛活動方面，都取得了一定的成績。

會務報告後，與會代表們對工會一年來所取得的成績感到很大的鼓舞，對未來的會務工作滿懷信心；並熱烈展開了討論，對今後的會務工作提出了不少積極的意見。全體代表並一致通過了修改工會章程和四項決議：

一、高舉毛澤東思想偉大紅旗，多辦學習班。

二、擴大團結，搞好福利組織，進一步做好鞏固和發展會員工作。

三、擴大文藝隊伍，多搞文娛康樂活動。

四、籌建新會所。

又：該會定於一九七〇年元月四日下午八時，在工人俱樂部舉行慶祝成立廿三周年大會。該會會員可領取入場券參加，或到時憑會員證參加。

## 司機拾毛衣 候失主領回

【本報訊】日前有一的士司機在車內發現乘客遺下有兩套羊毛內衣及其他東西。該的士司機將失物送來本報，失主可到本報門市部領回。

## 「自由影圈」又出命案
## 邵氏配音員陳麗芳
## 暴斃友人家中浴室

【本報訊】「自由影圈」又出命案新聞。由台灣來港，在邵氏當配音員的陳麗芳，日前（本月九日）暴斃在其友人家中的浴室內。消息曾遭某方面封鎖，但結果仍然外傳，轟動整個「影城」。

陳麗芳由台灣來港兩年，在台灣曾任某日報記者，畢業於某新聞專校。她來港之後任在邵氏當配音員，去年爲了與小生高X打架，曾被邵氏公司開除，月前在邵氏公司配音主管某君求情之下，又恢復原職。

陳麗芳與邵氏配音一職員過從甚密，在灣仔道租了一層樓共住，並決定今年年底結婚。陳所住的房子沒有熱水洗澡設備，就到鄰近一個友人住宅去洗澡。

前天，台灣報紙公開了此一事件。台灣報紙說，邵氏配音組男女配音員有一半以上來自台灣。

警方發言人昨天當證實此事，據悉，本月九日晚上十一時，二十四歲女子陳麗芳在灣仔道六十X號十X樓A座的浴室內倒斃。她沒有被謀殺嫌疑，但因何死亡，有待剖驗。

陳麗芳暴斃命案發生後，死者周圍的人受某方面指示，秘不發表，由該公司配音領班等人悄悄辦理死者後事。

淘化大同 工展攤位大減價

國營上海中藥製藥廠出品
雞血藤浸膏片
根據我國醫學研究，雞血藤具有「補血行血，通經絡，强筋骨」之功能。經臨床試驗證明對血虛，腰膝痠痛，關節不利，風濕痺痛及婦女月事不調等症，均有顯著療效。現上海中藥製藥廠將其提煉製成片劑供應，故名「雞血藤浸膏片」。
香港批發處：華通藥業有限公司 電話：431061
各國貨公司藥行有售

國产家用电器
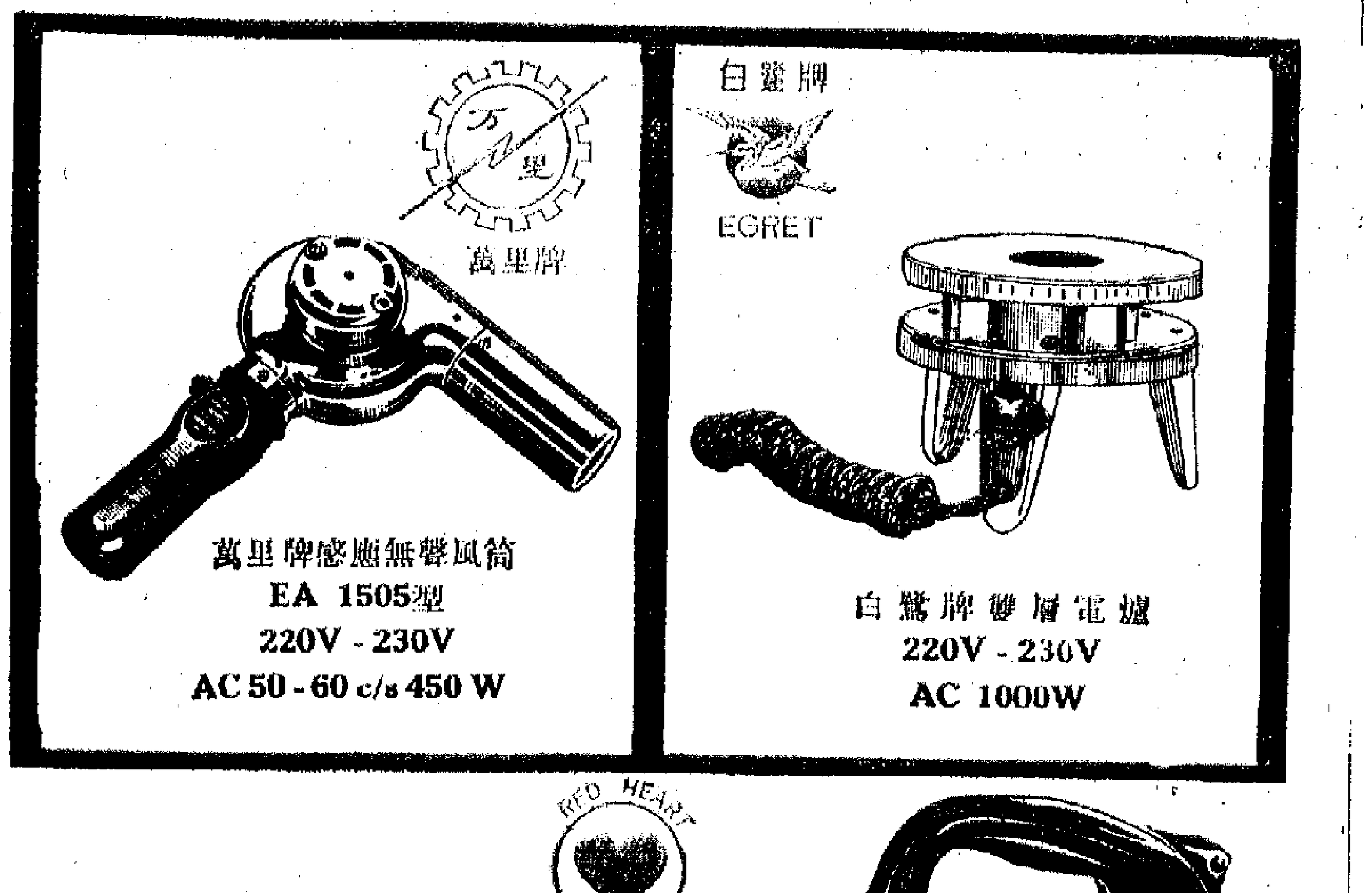

萬里牌感應無聲風筒 EA 1505型 220V - 230V AC 50 - 60 c/s 450 W
白鷺牌雙層電爐 220V - 230V AC 1000W
紅心牌自動調節電熨斗 220V-230V AC750W
代理處：華遠公司 干諾道西37號 電話：445061
總經銷：中孚行 干諾道西37號十二樓 電話：441836、433437

冬季大減價 總分公司同時舉行
九折優待
除特價品外
九龍分公司冬季營業時間上午十一時至晚上十時半
中國國貨公司
總公司：香港軒尼詩道488-496號
分公司：九龍旺角亞皆老街73-81號

HONG KONG PUBLIC

# 寒天浸冷水　堅持一整天
# 演員拍戲好認眞
## 「古鏡風雲」水牢劇鬥近日拍攝幕後多好事
## 演職員工通力協作想方設法戰勝多日嚴寒

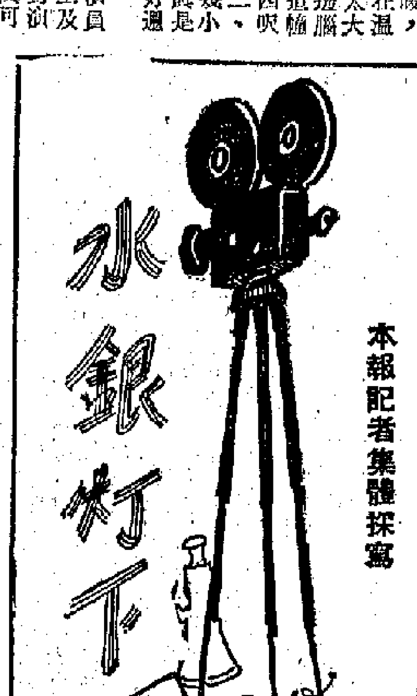


本報記者集體採寫

本月十九日，郊外的氣溫，比市區更寒冷。這天，在清水灣片場，江漢、呂錫貴、丁亮、陸茵，爲了拍好彩色武俠片「古鏡風雲」中的一場戲，却在凍水裏浮浮沉沉、扛打跳跳，泡了一整天。

戲的發生場地，是在惡霸的水牢。俠士江漢勇闖這個鬼門關，義救丁亮，與惡霸之子呂錫貴相遇，於是在水中惡戰連場。陸茵飾演在水牢幾被淹斃的女子，江漢及時搭救，一手將她舉起；她雖然被幾條幼鋼絲吊於水面，亦不免受全身濕遍之苦。

片場職工曾經想盡辦法，希望將水燒暖，讓演員拍戲時有如在溫水泳浴，無奈佈景太大，容水量太多，傳遞腦筋，仍無計可施。這個水牢佈景，面積十四呎乘十四呎，水深達三、四呎，僅僅水已需幾小時，要把它燒暖，眞是談何容易，結果只好還是讓演員捱其凍水。

雖然不得不讓演員捱凍水，但片場職工及其他部門工作人員對演員的照顧，關心，可謂無微不至。他們無法把整池水燒暖，就另外燒好一桶又一桶熱水，當演員要跳進水裏的時候，他們總是先將一桶桶熱水注進水牢演員站立的位置，明知起不了什麼作用，但只要能夠爲演員減少一點點寒冷，也算盡了心願。每當一個鏡頭拍完，演員爬上「岸」來，大家更是七手八腳的，又遞上薑湯，又協助他們換乾衣服，既替他們蓋毛毡，還開暖爐，開熱水給他們泡腳，只要能夠爲他們增添一點點溫暖，大家都非常樂意地幹。

江漢、呂錫貴、丁亮、陸茵表現的刻苦、認眞精神，更值得讚揚。他們清晨七點鐘就到廠化粧，九點鐘開拍，一直拍到傍晚七點鐘，拍了三十多個鏡頭，連不斷「NG」，或是「乾」「濕」無數。這一整天，冷得他們直發抖，「對腳凍到唔似係我自己嘅」，但他們一直堅持，一絲不苟。

這場水牢肉搏戰，按劇情發展，由日打到夜。夜景燈光問題不大，日景也要迫眞，太陽由牢窗射進，總要有點煙霧才像樣。一群搞要煙霧，片場職工及其他部門工作人員就紛紛拍其香烟，啃其青烟，可是，區區一口烟，鏡頭未開，已是「[illegible]」，如何是好？這時大家動腦筋，後來以大束線香，解決問題。

水銀燈下，銀幕看不到的多少「鏡頭」，有趣，有意思。

## 長鳳三部新片即將次第開鏡

三部新片即將開鏡。

長城的「拔刀相助」，通過一段曲折案件，寫的士司機互助精神。孫華編劇，金沙導演。

長城另一部新片「幹旋之鷹」，有壓迫，有反抗，這是少數民族的動人故事。周然編劇，胡小峯導演。

鳳凰的「三個十七歲」。三個少女，把爆爛青春獻給教育事業。任意之編導。

武俠片「俠骨丹心」、「過江龍」、「古鏡風雲」正在加緊拍攝中。

### 銀幕以外幾個鏡頭
「古鏡風雲」水牢惡戰　怎樣拍攝？欲知其詳（請參看圖下說明）

(一)[illegible]呂錫貴[illegible]相鬥，[illegible]氣氛[illegible]平冷個。

(二)「頭頂一盞大頂燈」，呂錫貴說。話雖如此，搶任「護駕」工作的冬泳健將，仍要一眼關七，步步爲營。

(三)牢窗透進陽光，有點煙霧才迫眞。工作人員抽噴香煙無效，想出此法。

(四)「水銀燈」加「綠香」，取得更好效果。

## 最標準的私家路

這是一條最標準的「私家路」；因爲它建在清水灣片場，所以人們戲稱它做「清水街」。不太久以後，大家都有機會臥遊這條富有元朝風味的街道，因爲「陝山紅」在這裏拍攝；此外，「俠骨丹心」也在這裏拍一部份「外景」。（上）俯視「清水街」；（下）連一棵古樹，也要搞得似模似樣。

# 多歡多樂多姿多采
## ——彩片「萬衆歡騰」的精采場面

未看「萬衆歡騰」之前，你實在很難想像得到：港九同胞慶祝二十周年國慶的活動是這樣生動活潑、多姿多采的。

一百九十艘漁船密密排擺，匯成一片氣勢雄偉的旗海，漁民們乘燈船、划小艇，就在海面舉行慶祝大會，給面就是表演舞台，這是漁民在歡祝國慶。

「醒獅麒麟大會師」的紅色橫額，使人精神一振，新界農民用舞獅、舞龍、舞麒麟的傳統慶祝形式歡慶節日，表達他們在國慶節日的激動心情。還有那從四方八面趕來的鄉民，就在露天廣場上擺開了千百人的豐盛酒筵。

乒乓球、羽毛球[illegible]賽、武術表演、花環舞蹈，這是愛國體育界舉辦的慶祝活動之一——國慶體育表演大會，數千名青年叠成人牆，組成橋狀，插上紅旗的單車在橋中魚貫而過，南京長江大橋勝利通車了，這個別具巧思的鏡頭，令人鼓掌叫好。

數百部相機「咔嚓」「連聲」，鎂光燈閃個不停，這是攝影界別開生面的慶祝活動——造型攝影，在這萬衆歡騰的節日裏，拍友們都渴望把歡樂的情景永留菲林上。

美術工作者們閒麻揮毫，愛國坊衆在車房作舞台……，還有更多各具特色的慶祝活動，將全面地在「萬衆歡騰」的銀幕上重現出來。

## 演員服裝一套套　治裝費用怎計數

銀幕上，演員服裝套套不同。有些觀衆提出疑問：這些服裝是影片公司出錢設置，還是屬演員自己所有？

首先要了解，故事片有古裝時裝之分，古裝片還有朝代之別。古裝片的服裝，演員日常「得物無所用」，所以一般古裝片的服裝，都是由片公司請專門人材爲演員特別製造，片拍完後歸公司所有。

至於時裝片，近來由於多拍彩色片，同場人物的服裝顏色和佈景色調要互相配合，所以也多由公司的服裝部門找專人設計訂造；但也有片公司聯同演員在一起研究，尤其是粵語片。如屬後者，服裝費多由公司津貼，拍戲後服裝歸演員所有。

## 寒天揮汗　如此這般

演員之不易爲也，由此可見一斑——

只要劇情需要，[illegible]

滴汗水；剛剛相反，[illegible]臘月，正是人人冷[illegible]打戲之際，演員[illegible]大汗淋漓。

汗從何來？[illegible]一鏡頭，讀者[illegible]案。

## 眞鬚・假鬚・黏鬚

演員有鬚粉有鬚，當然要用假鬚；演員有「二撇鬚」，劇中人物却有「羊牯鬚」，也要用假鬚；演員的鬚有梅頭的「生長來」，但如果眞的長了滿臉鬚子，日常生活不便，所以許多也寧願捨眞取假，請化粧師代爲鋪鬚。假鬚之對於電影，是如此重要也，可以說拍電影離不了鬍鬚。

古裝片對鬍和髮的需要量，還要更大。鳳凰影業公司最近要開拍的「古鏡風雲」，有鬚的主要角色就有十多個，此外還不計羣衆演員。一撮假鬚，用人髮或尼龍梳成的普通鬍鬚，市價最平也要幾十元。

有些電影公司化裝部門人員自己來造，却只要一塊多錢就成了。用人髮或尼龍造鬍鬚，要經過漂染。有時找了合適鬍鬚的人物性格，還得電曲了才能修剪。所以，看電影的時候，別看輕小小一撮人造鬍鬚，這小小東西，造起來化一天時間呢。

# 新蒲崗花廠待運成品一燬於一炬
## 工廠大厦大火昨又一宗
### 貨值三萬元廠主未購保險還要賠償買方損失

【本報訊】昨日下午六時左右，新蒲崗徙置工廠大厦第六座發生三級火警，一批塑膠花被焚燬，損失逾三萬元。

被焚燬的塑膠花屬上址三樓廣大塑膠廠，老闆姓吳，潮籍人。日前，他接到一批訂購塑膠花的訂單，經過一段時間趕工，製成起貨，昨日爲付運日期。昨午，工人把塑膠花裝箱後，運至樓下通道暫時放置，等候裝運。

該廠廠樓下通道約十四呎乘三十呎，當時堆置有百多箱塑膠花，六時左右，工人放工往吃飯，無人留下看守。至六時十五分左右，該廠廈對面工廠的一些工人，突然發覺該廠廈通道冒出陣陣濃煙，連忙通知該廈看守人，發覺起火處爲塑膠花箱堆，報警後大批消防人員到場灌救，由於塑膠花爲易燃物品，火勢猛烈，一度升至三級火警，至六時四十分左右，火勢始被控制，至七時二十分全部撲熄。

據廣大塑膠廠事後表示，百多箱塑膠花全被焚燬，損失值逾三萬元，該批貨物並未購買保險，這次遭火焚燬，還要向訂貨方負責，雙重損失。起火原因，估計是有人行過丟下煙頭之類，但是否因通道電燈洩電起火，有關方面也未予證實。不過，這場火警幸被及時發覺，否則波及樓上工場，火封通路，後果更不堪設想。

又訊，西環士美菲道四十三號香港實業有限公司地下的車仔部昨日下午一時半發生火警。消防員到場開喉將火救熄。

# 喜酒未擺先演悲劇
# 待嫁女郎服毒輕生
## 男女家長議論喜酒意見相左頓成不歡
## 女兒獲悉怪母阻撓婚事潸然仰藥昏迷

【本報訊】一女子因婚姻問題，昨晨服藥自殺，後送院洗胃。

她是王菁菁，二十八歲，是紗廠的秘書，與父母及妹妹同住在佐敦道文耀樓四X樓十X樓。日前她告訴父母說，將於下月二十九日與一男子舉行婚禮，前晚男友的家長到女家淡酒席事。她的母親和親友不少，須要十圍酒。男方的家長認爲太多，雙方不歡而散。她回家後，認爲母親擾她的婚事，揚言撐親費盒餅也不要了。昨晨十時許，她被發覺昏迷不醒。據悉，她的男友姓徐，是紗廠的工程師。

【本報訊】一個廿一歲青年陳良源，昨天不知有何感觸，在荃灣青山道中七十X號四樓服食安眠藥自殺，下午三時被發覺送院洗胃。

# 入境處辦公差勁　港澳輪多告誤點
## 各輪假期船票已開始預售

【本報訊】澳門消息：前日周末來澳旅客激增，港澳客未見擠迫，共約二千人。由於「香港人民入境事務處」碼頭人員不[illegible]工作效率甚差，前天雖然僅得三千旅客，三艘客輪均誤點開出，其中「松山」輪誤點半小時抵澳。

# 十餘飛仔打青年
## 責其未繳保護費

【本報訊】昨晚七時半，一青年在九龍仔大坑東徙置區第十四座前被十名飛仔（年齡由十六歲至十八歲）指他這個月沒有繳付「保護費」，並將他毆傷。傷者劉永祥，十五歲。

# 柴灣飛仔凌辱稚女
# 姊妹被強姦妹遭非禮
## 姊妹一個八歲一個七歲飛仔也未成年
## 西區稚女遭姦案警方昨捕一人

【本報訊】柴灣徙置區前晚深夜發生一宗駭人強姦和非禮案，一雙八歲和七歲的小姊妹在外出玩耍時，被一個飛仔成斧，帶到第十六座附近山邊，飛仔先行非禮其妹，然後將其姊拖至附近暗處將她強姦，她受辱後全身衣服都染滿鮮血，哭着回家。其父報警。

被辱的小姊妹姓李，住柴灣徙置區第十五座二樓，其父是太古船塢工人，有七名子女，出事的兩個排行第四和第五。

據女童的母親說，她的兩個女兒前日中午離家，說去灣仔找在書局工作的二哥。但一直至晚上未回，她和鄰居曾到附近遍尋不獲。後來，七歲的妹妹由警察帶回來，但不見姊姊。八歲的姊姊到深夜十一時許才返，她的褲子染滿鮮血，送院留醫。

據這雙小姊妹對父母訴說遇害經過：前晚她們在筲箕灣一間商店看電視，突然有一個年紀大約十四、五歲的飛仔走近她們說話，並買食物給她們吃，她倆便隨飛仔而行。飛仔行了一段路，要帶她們回他的家裏，她倆不肯，飛仔威脅說，如不跟隨他，就用刀捅死她們。這雙小姊妹感到驚慌，不得不跟他而行。

【本報訊】昨晚七時二十分左右，一名年約二十歲男子，在中環鴨巴甸街被警方拘捕，涉嫌與近日在西區發生的強姦女童案及一宗搶劫案有關。強姦案發生在十月二十日，受害女童年僅七歲。劫案則發生在十一月三日。

# 漢華中華校友
## 分別預祝校慶

【本報訊】本月廿三日是漢華中學廿四周年校慶。漢華中學校友會昨晚在母校禮堂舉行預祝母校校慶暨會員大會，參加大會的校友非常踴躍，氣氛熱烈。

校友會負責人在會上講了話，祝賀漢華中學廿四周年校慶，同時報告了會務。校友會號召全體校友今後要更好地活學活用毛澤東思想，加強團結。漢華中學黃建立校長亦在會上講了話，勉勵校友們團結一致，更好地學活用毛主席著作，更好地爲港九同胞服務。他的講話，獲得熱烈的掌聲。

校友會主辦的手風琴組、舞蹈組、中樂組在會上演出了精采節目。

會前，許多校友參加了羽毛球、乒乓球、康樂等活動。會後舉行聯歡聚餐並放映電影助興。

【本報訊】中華中學校友會昨晚爲紀念中華中學四十三週年舉行聚餐會。到會校友達數百人，情況熱烈。主持人在講話中，號召大家遵循毛主席的教導：「團結起來，爭取更大的勝利。」黃祖芬校長出席了這次聚餐會，並在會上勗勉校友們沿着毛主席指引的方向，走和工農相結合的道路，堅持愛國反帝立場，繼續前進。

## 工展花絮

▲周日工展遊客擠，有些一家大小同去，逛了一會，老弱婦孺已感疲憊不堪，需要覓地休息，但工展場內座椅少，故座椅附近站滿候坐的向隅者。某飲品公司攤位後設座椅三張，經常滿座。這兒面對海皮，在此要吃海風。難得有機會抖腳，[illegible]們非常之若驚了。

▲某廠生產的鋁汞標準貨櫃，其體積比木屋區中的一些小屋還大。這種貨櫃，是用以載貨外運的工具。有數客說：「[illegible]」

▲瑞士雪糕攤位，[illegible]

▲鱷魚攤位旁設有鱷魚池，內蓄小鱷兩尾，這兩條傢伙好食懶飛，不少遊客還以爲牠是假嘢。昨天有人見到其中一尾張口，如有所悟，喃喃自語，說天氣凍，鱷魚才生動。旁有一好事人領口嘲他一句：「好似乜都知晒咁。」

▲嘉頓公司的攤位，一片雪白——麵包，工作人員的衣服也雪白，在工展場內，自成一格。嘉頓公司的出品很多，拖男帶女到這攤位光顧的，離去時孩子的手中少不了花花綠綠的「被擴糖」或「士的糖」，是亦嘉頓攤位的一特色也。

▲南華實業公司攤位，賣「一捆被」、「一捆棉」，這些產品，內中的「一捆」，不是大綑棉，是入清纖維，所以特別輕。攤位特貨員說，他們的被不叫棉被，叫「暖被」，「一綑暖」的被，重兩磅半，售價七十七元。這個攤位遊辦，但被曾「[illegible]」。

▲入夜之後，那個所謂「政府館」，向中心合更加黑麻麻，有個忠實擁帶音響假降豆，有輸，[illegible]

### 嘉頓攤位白雪雪
### 南華棉被暖烘烘
### 瑞士雪糕甜膩膩
### 「政府」展台黑沉沉

# 淘大攤位汽水部今晚有娛賓晚會

【本報訊】淘大工展攤位汽水部仍舉行「娛賓晚會」，今日下午七時至九時在工展會禮台舉行，節目內容有歌舞、雜技、諧劇，並設擬位的汽水比賽等等。該攤位的汽水吉樽換領獎券第一期抽獎，亦同時於今日下午四時舉行，第二期吉樽換獎券亦自即日開始。

【本報訊】澳門消息：「耶誕」、一九七〇年元旦期間，港澳客運漸趨繁忙。「澳門號」、「東山輪」、「佛山輪」、「大山輪」廿四、廿五、廿六、卅一日及一九七〇年一月一日至五日加開特別班，「松山」輪亦將調整班期。各輪來回船票已開始在港、澳發售預售。

# 積犯出獄懷鐵枝
## 被警截獲再入獄

【本報訊】一青年積犯，甫出獄不久，又復身懷鐵枝夜出活動，在元朗被捕，去週末在粉嶺裁判署審訊，被判前罪入獄三月，次罪入獄一月，同期執行，即共入獄三個月。

被告蔡國順，廿三歲，被控兩罪：(一)本月十七日，在元朗屏山街附近橫巷遊蕩，意圖不軌，(二)同時同地，藏有一枝鐵枝，可作不法用途。

# 廣東道上搜獲鴉片

【本報訊】警方人員前晚在廣東道八二六號樓上搜獲數十品脫鴉片等物，一拼拘押警員吳濟益等寓所落案，入名嫌疑者今日解法庭提控。

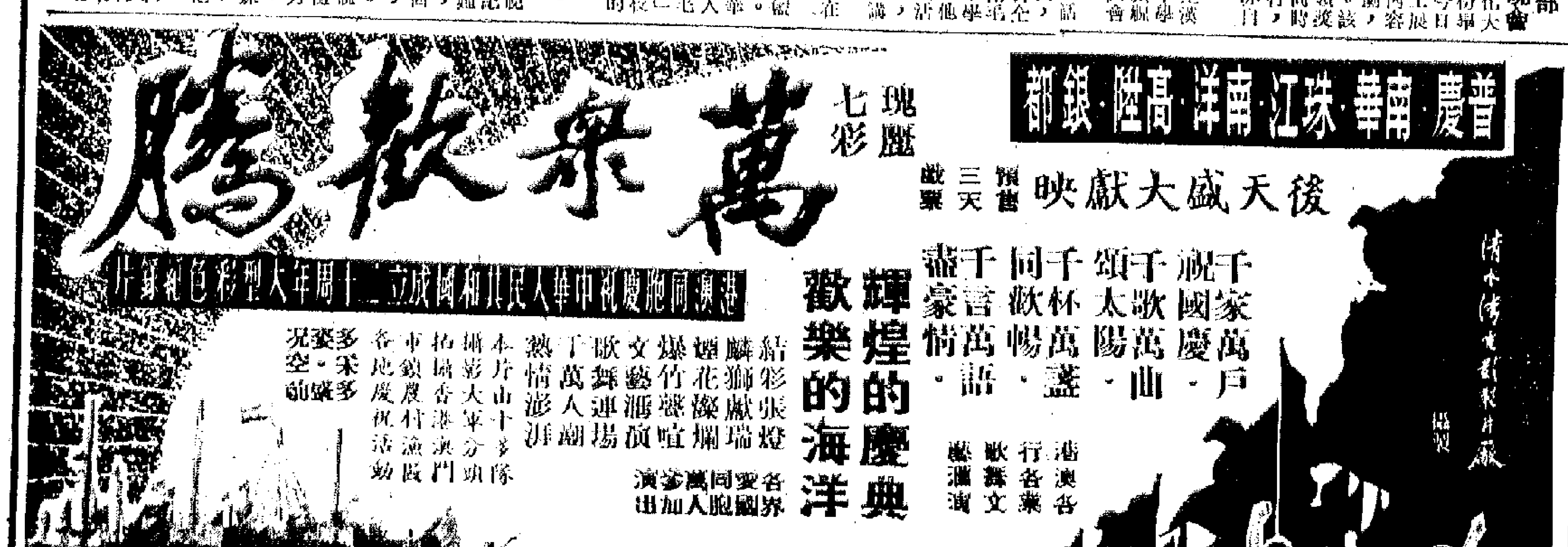

# 銀行結算緊縮信貸 市場銀根層層收緊

## 有些小廠商期票再延期兌現 預料本週後銀根緊態才稍鬆

【本報訊】銀行年終結算進入高潮時期，兼且又是農曆冬節迫近（今天是冬節），市面上銀根在目前一度顯得比較緊細，有些行業出現層層收緊，期票也再要延期兌現的現象。業內人士預測，過了本週以後，這種繃緊狀態將會漸趨鬆弛。

本月廿一至廿四日照例是銀行年終結算的截息時期，在此之前數天，銀行的對外授信已趨緊縮。據知因爲要截「存息」關係，有些銀行平日對投機事業的放款做得過濫的話，在這段時期得重新檢查一番，要追收的追收，要「迫倉」的「迫倉」（如對股票抵押放款就有此現象）。對個別的工商客戶也有收緊。所以過去數天市面銀根緊態加重。加上農曆冬節在即，有些習慣清賬過節的行業，無形中也被拉緊頭寸。

據銀行人士說，平日各行各業的銀錢交割，本來有好些是使用「期票」的，甚至也會發生「退票」現象，但這種非如發生在年晚時期卻特別受人注意。據說，因爲好些「生意人」的心理，年晚信用最被看重，有些把年晚（包括新曆年晚與舊曆年晚）信用好否作爲翌年放賬的準則。目前「退票」的現象是有些，但不見得特別多。

最近一段時期，市面銀根反而出現層層收緊，期票也再要延期兌現的現象。據說有些小廠小商，因爲分去了部份資金去認購股票，於是乎有些到期的來往賬項，就要被拖延交割；到期的「期票」，不能兌現時，則要求通融「隔幾天」清理。有些零售商要拖欠拆家，於是拆家也要拖欠來貨商，因此出現層層收緊現象。

據業內人士預測，過了本週的銀行年終截息期及冬節之後，市面銀根繃緊狀態將會暫時過去，但大幅度回鬆則尚不易。

# 香港製品向外輸出 小廠生產約佔四成

## 目前廠租猛起原料成本又增重 不少小廠生存與發展均受威脅

【本報訊】今年香港一般中小廠的利潤率，都比去年降低。原因是原料和生產成本漲得多，而產品外銷價則因市場不景和競爭激烈而不易提升。許多中小廠商指出，港英加緊抬高工業地價和鼓勵加租，已使他們的經營困難大大加深。

據觀塘區的中小廠商反映，在西方世界通貨膨脹日益加劇，物價不斷上漲的影響下，再加上港幣貶值和港英鼓勵加租帶頭加價等因素，今年香港工業的進口原料成本，約比一九六七年增加百分之五至百分之三十，工廠實用則比一九六七年增百分之十至百分之十五，亦即是一般香港製品的成本，現已比兩年前增重百分之十五至百分之四十五。但在同一時期內，香港製品的出口價，則只提高了百分之五至百分之二十。因此，今年香港製品出口雖有增加，但因生產成本增得多而出口貨價則跟不上，一般中小廠的利潤率都比去年降低。

廠商又說，有些中小廠今年本來是有賺錢的，但由於港英當局把工業用地「拍起價實」，有意抬高廠地的拍賣價，結果造成工廠大廈的租金猛升，起碼比去年升五成，有些則更急升兩三倍，這就使部份中小廠的利潤化爲烏有。據了解，數以百家計的合股經營的中小廠，今年都因生意利潤減少和廠租負擔大增而宣佈無紅利派發。

廠商指出，棉布、毛衫、膠鞋、人造纖維成衣、毛巾、搪織品、手織假髮……等香港製品，現在銷往英國、西歐、澳洲等市場，都已競爭不過台灣、南朝鮮、新加坡、葡萄牙、意大利等地的低價貨。原因之一就是由於香港的廠地價格和租金猛漲，已在相當程度上削弱了港貨在海外市場的競爭能力。例如銷往英國和西歐的棉質成衣，現在製衣廠多要採用台灣布作原料，若用港布製造就不化算，這便表明港布在價格上競爭不過台灣布。又如二十支的港廠毛紗，也比進口的台灣貨高出二成。事實上，由於港英帶頭加租和鼓勵加租，現在觀塘區[illegible]減工人數目，還有些中型廠則[illegible]。

這些事實的發展，已使香港工業界人士注意。現在香港出口的製品，約有四成是由小廠生產的，它們的生存和發展因廠租猛起而受到威脅，這必將對香港的出口生產產生不利影響。

# 上月進口貨值 超過十四億元

【本報訊】十一月份香港的進口貨值，共十四億六千八百萬元，創出今年來的最高紀錄，比十月份增加三千三百萬元。這除了因工廠用原料、設備有較多運到之外，也與冬季貨和耶穌誕貨入口增加有關。

據港英「工商處」統計，十一月份香港製品出口數值，爲十億零八千五百萬元，比十月份減少七百萬元。轉口輸出貨值爲二億六千九百萬元，也是今年來數字最高的一個月，比十月份增一千二百萬元。

今年一月至十一月香港製品的出口數值，爲九十五億九千三百萬元，比去年同期增百分之廿六點九；轉口輸出貨值爲廿四億一千三百萬元，比去年同期增百分之廿四點六；進口貨值一百三十三億八千一百萬元，比去年同期增百分之十九點一。

港英「工商處」的一名發言人說：「今年香港製品出口總值，預料將超過一百億元。」

# 美與日資本同侵入印尼

## 合計近四億美元 對石油銀行投資 此數不包括在內

【雅加達十五日航訊】美日壟斷資本加緊侵入印尼。據印尼外國投資局說，在印尼的外國投資總額，已達六億六千一百九十萬美元，此數字並不包括在石油業和銀行業方面的投資。

該局數字指出，美國佔在印尼的外國投資的首位，共二億七千二百一十萬美元；第二是日本，有一億二千五百八十萬美元；第三是加拿大，有七千五百八十萬美元。

# 冬節吃冬柑

**今年由祖國運來的蜜柑，在品種上越來越多，在質量上亦比任何一年好。目前在市上出售的，有新會柑、四會柑、汕頭蜜柑、潮州蘆柑、惠陽蜜柑、湖北蜜柑、上海蜜柑、湖南雪峯蜜柑、廣西大紅柑、惠陽蕉柑……**

今天是冬節，冬柑當時得令。今年冬節前由祖國各地運來的蜜柑，不僅數量比歷年充裕，而且質量也比任何一年來得好。

目前在市上出售的國產蜜柑，品種已越來越多，有新會柑、四會柑、汕頭蜜柑、潮州蘆柑、惠陽蜜柑、湖北蜜柑、湖南雪峯蜜柑、惠陽焦柑、汕頭焦柑和江西蜜柑、上海蜜柑、廣西大紅柑、惠陽焦柑……等。上海和江西蜜柑，均是今年最新產品之一，是用汕頭柑苗移植到上海和江西栽培成長的，今年開始收成，並運港銷售。這兩種蜜柑雖然是從新柑樹上結成的果子，但果身卻長得豐碩，大個的上海蜜柑每個重達四兩，皮色鮮紅，有蜜味。

冬節是最適宜吃柑的，因爲在這個時候，不單是蜜柑的生產大旺期，同時更是冬柑優良品種最集中上市的時期。例如被食家稱爲「蜜柑王」的惠陽蜜柑，在冬節前已有上市，現在來貨更充裕，質量更好。這種蜜柑的外型呈扁身形，皮色鮮紅油潤，個子大而均重身，柑瓣肥大飽滿，水分多，核少，食味蜜甜。

潮州蘆柑、廣西柳蜜柑、汕頭蜜柑也是優良品種，個子均比前長得壯大端正，例如大個的蘆柑每個重量竟達七、八兩，汁多味很甜。

至於新會柑、四會柑，已爲一般人所最熟識的。一九五九到一九六二年期間，它們差不多很少來港，因爲當時黨內最大一小撮走資派在農村大刮單幹風，嚴重阻礙了生產力的發展，果樹失去培植，使得果實年年欠收。近三年多來，在祖國無產階級文化大革命有力推動下，這兩種柑樹不但獲得新生，而且還取得很大的發展。祖國果農發揚敢想、敢幹、敢闖的革命精神，生產積極性空前高漲，還把四會柑樹苗移植在北海培植。近年來，北海四會柑樹已普遍結成壯碩的果實，因此，使得今年在市上出售的四會柑數量比前充裕。北海四會柑，從外型到食味都與四會柑相同，而且它的柑皮也可曬乾後當陳皮用。

今年由祖國各地運來的蜜柑，質量比任何一年好，首先是果身成熟度高，皮色鮮紅，食味好。其次，個子均勻，每一等級的蜜柑，其直徑和重量都能達到一定的標準。再其次，產地果農在採摘時均經過嚴格的挑選，使得規格劃一，果身新鮮，極少腐次。

從祖國蜜柑產地不斷擴大，質量的不斷提高，以及貨源供應豐裕。據初步估計，今年冬節前銷港的蜜柑約比去年同期增加四成，這些都反映出祖國蜜柑今年又是特大的豐收年了。

# 英國市場銷貨萎縮 零售生意普遍下降

## 十月份衣服鞋襪銷量比前減少

【本報訊】在英國工黨政府緊縮措施的打擊下，英國國內市場嚴重萎縮，零售生意普遍下降。

英國貿易部近日發表的數字顯示，今年十月份英國的零售貿易量指數爲一〇三（以一九六〇年爲基數一〇〇），比今年三月以來各月的平均指數下降了近百分之一。今年十月份衣服、鞋襪和非食用日常必需品的零售量，均比前幾個月減少，糧食和耐用品的零售貿易量則停滯不前。

英國報紙近日報道，今年十月份英國的零售貿易總值比去年同期增加百分之五，但是，英國的零售物價在一九六八年九月至一九六九年九月就已經上漲了百分之六點四，因此，表面上雖然增加，實際上卻下降。英國報紙又報道，今年十月份英國的鞋襪零售貿易額，即使按價值計算，也比一九六八年同期增加[illegible]之四，耐用品的[illegible]易總值更只增加百分之三，這與英國的零售物價每年上漲百分之六以上相比，兩者的零售貿易量大減的情況就更加明顯了。

英國報紙[illegible]又說，[illegible]去年同期[illegible]分期付款[illegible]中，新汽車[illegible]下降了百分之十四，像私家車減少了百分之[illegible]之七，無線電收音機和其他電器下跌了百分之[illegible]。

## 美棉減產 報價上漲

【本報訊】據美聯社本月十九日自紐約發出的消息：該日紐約棉花交易所的美棉期貨價格上漲，最高價每包比昨日上升了八角五分美金。本月十九日，美棉期貨價格[illegible]（每磅美仙計）：三月份二六・二八；五月份二六・九七；七月份二七・二三。

另據美國農業部近日發表的最新估計數字，美國今年的棉花產量共約一千零八萬包，這個數量，比一九六八年[illegible]。

# 明夏膠鞋出口 減縮已成定局

## 商人現估計最少減二成

【本報訊】明年夏季港製膠鞋出口生意，將比今年減縮已成定局，現時洋行商和廠家均未能[illegible]，但多認爲最少減二成或以上。

各地商人向港訂購[illegible]年夏季膠鞋出口生意將比今年減二成或以上。

外地商人向歐洲落單訂貨的習慣，西德和加拿大兩地的訂單已基本上到齊，今後連補貨訂單也不會有多大寄來的了，原因是該兩地天氣嚴寒，河水冰結，當地商人多半在嚴寒天時到臨前辦好向外訂貨手續。英商的習慣也在本季內重點來單，明年一月和二月還往往有些訂單寄來，但訂貨數量不會發生重大影響。在近幾年以來，英國訂貨數量時多時少，而且沒有什麼明顯的季節性，比例七。歐洲大陸其他國家已經訂了，只是港貨[illegible]。

此間洋行接成的西德明年夏季膠鞋訂單，比今年輸出數量減約三成；接成的英國明年夏季膠鞋訂貨，約減二成；[illegible]向港訂[illegible]歐洲[illegible]來訂單，[illegible]年出口水平。就現有[illegible]形而觀，該行廠商[illegible]並不理想。

據洋行商說，[illegible]膠鞋多半遞減的原因，首先是該業的對外主要市場都發現有大量積存貨，這種現象在美、英、西德更加嚴重。其次是受到美、日資本在台灣、南朝鮮、新加坡等地設立的膠鞋廠貨的排擠，[illegible]在英國市場[illegible]的[illegible]對[illegible]市場[illegible]少的[illegible]。[illegible]此間廠家[illegible]，且本由於美國大鞋人侵及美國的大搞軍事開單，造成日本鞋子和其他的部份鞋工業作畸形發展，加上日本的美式生活越來越深，形成日本生活費用不斷高漲，生產成本高，使膠鞋等輕工業的傳統商品工業難於立足，中、小廠早已倒閉，大資本者則到台灣、南朝鮮設廠，經過在日本的生活費用高而使貨價的影響，出貨向歐、美市場排擠港貨。他們還通過在新加坡等地設廠生產，以「英聯邦貨」面目，擠入英國市場。美國資本也以類似的手法來擠奪港貨市場，形成香港廠家的困難越多。

英、美、西德等地市場購買力日益低落，致使當地存貨越多，這顯然是它們的經濟走向危機過程中出現的一面情況。美國、日本的和有出現的一種形式輸出型商品的工業卻畸形發展，如輸、織等一般民用的商品行業，在其國內則無法立足，這種畸形的嚴重不平衡發展，也是其經濟走向危機過程中產生的另一方面表現。香港膠鞋業[illegible]。

# 藥材穩健

## 外單寄來稍增 西歸貨色新受歡迎

【本報訊】外埠近期來貨稍有增加，藥材市況多趨穩健。箱裝西歸新貨色全新，受到市場歡迎。[illegible]快。甲杭菊今年的新[illegible]的銷路很好，市況[illegible]，新規格之貨預告將到[illegible]，買家紛紛先作預訂。[illegible]

# K金反覆趨低 飾金依然企穩

【本報訊】上週K金價反覆[illegible]，[illegible]最高價每兩二八四・六二五元，[illegible]每兩二八一・六八七五元；全週[illegible]九三七五元。

據[illegible]說，K金市的走勢較多受倫敦金價的影響。該週倫敦金價較前爲[illegible]，每安士三五・一二五美元，最低爲三五[illegible]元，所以此間的K金價也是先好後淡[illegible]。又有消息傳出，說近週來南非的黃金[illegible]一千一百五十萬美元，顯示南非已開始再次大量出售黃金。這又是對金價的一個刺激因素。另外，這段時期因爲新曆年終結算關係，市面銀根轉緊，搶著臨場活動減少，所以也使得K金市無力振作。

不過，息價仍繼續加進「頂櫃」，對[illegible]有利；K金經常每天成交仍多達萬兩，對金價有一些扶住的作用，故跌勢不致很大。飾黃金則每兩一直穩企三二五元。

# 一週經濟

## 談股市二三事

**最近有人認爲，市場不少人被股票「綁住」了，大型洋商貨公司的「耶誕貨市」因此受到影響。還有對於認購新股的談論，有些說是運債，又有些說是綁債……**

最近商場有兩種不同的情況：一種是大公司商人被[illegible]的顧客[illegible]市「好」，[illegible]股票[illegible]過多，近來股票跌價，有不少人被「綁住」了，以致他們說「水」[illegible]人要「積水」過節。購買力被股票凍結，大公司耶誕的生意[illegible]比去年[illegible]原因之一。另一種是，據說認購某新股的人特別多，認購數字比實際數目超過多少倍，共[illegible]多少個億元。

談到認購某某新股，有一股票商人[illegible]地說：「的確有此洋數，[illegible]認購實得有多少，就不妨放膽懷疑。」另有人說：「認購實數有多少，外人當然無從知道，但據一位認購人自己說，其存戶不足二萬元，竟認購三十萬元；另一位的存戶五萬，認購五十萬，還有一位[illegible]……」

[illegible]

## 週末股票 續有成交

【本報訊】[illegible]

今日明日出口入口船隻

**今日入口船隻**

| 船名 | 名 | 來往港口 | 停泊地點 | 公司 |
|---|---|---|---|---|
| 出口冠軍 | EXPORT CHAMPION(下午六時) | 美國高雄 | A9 | 和[illegible] |
| 華利沙諾 | WARISANO(下午) | 印尼 | 油麻地 | [illegible] |
| 吳羽丸 | KUREHA MARU(中午) | 日本 | B7 | 中[illegible] |
| 立翁馬連 | NEPTUNE AQUAMARINE(下午六時) | 新加坡 | A4 | 福[illegible] |
| 保士拿 | BOSNA(上午) | 中東新加坡 | A24 | [illegible] |
| 威沙美亞 | VISHVA MAYA(上午七時) | 美西岸 | A21 | 東方 |
| 大華山 | TAIWAHSHAN(上午十時) | [illegible] | B13 | 順昌 |
| 愛瑪碧琪 | EMMA BAKKE(下午) | 三藩市 | A32 | [illegible]行 |
| 來島丸 | KURUSHIMA MARU(上午六時) | 日本 | B[illegible] | 大阪 |
| 文尼斯亞士 | MENESTHEUS(半夜) | 日本 | A[illegible] | 太古 |
| 士甸吉 | STERNKERK(下午二時) | 日本 | A26 | 渣華 |
| 多蘭都 | TOLANDO(下午) | 印尼 | 油麻地 | 通裕 |
| 寶功 | PARAGON(下午) | 印尼 | 油麻地 | 亞非 |
| 爾茂 | AROMA(下午) | 基隆 | B9 | 東海 |
| 夏蒙尼亞 | HAMMONIA(下午) | 日本 | A25 | 捷成 |
| 廣興 | KWONG HING(半夜) | 沙巴 | B33 | 萬祥興 |
| 傅都 | PORTHOS(上午八時) | 台灣 | A14 | 川崎 |
| 大興 | TA HSING(下午) | 基隆 | 油麻地 | 東海 |
| 東方藝人 | ORIENTAL MUSICIAN(下午四時) | 美國[illegible] | A6 | 港郵 |
| 星洲優勝 | SINGAPORE TRIUMPH(下午二時) | 美國[illegible] | A34 | 港郵 |
| 聖安東尼 | SAN ANTONIO(上午) | 日本 | A37 | 英東 |

**今日出口船隻**

| 船名 | 名 | 來往港口 | 停泊地點 | 公司 |
|---|---|---|---|---|
| 金鳳 | GOLDEN PHOENIX(上午六時) | 曼谷 | B22 | 金[illegible] |
| 士打富陶美 | STRAAT FUTAMI(下午) | 日本 | A1 | 渣華 |
| 士打荷蘭 | STRAAT HOLLAND(上午六時) | 日本 | A4 | 渣華 |
| 依娃碧 | IGAUPE(上午六時) | 紐約 | A5 | [illegible] |
| 寶永山丸 | HOKISAN MARU(上午八時) | 日本 | A[illegible] | [illegible] |
| 天美士 | THEMIS(下午) | 曼谷 | 九龍倉 | [illegible]利順 |
| 來島丸 | KURUSHIMA MARU(半夜) | 新加坡 | B6 | 大阪 |
| 安慶 | ANKING(下午二時) | 基隆 | 西環碼頭 | 太古 |
| 東青 | TUNG CHING(中午) | 基隆 | B11 | 大信 |
| 利奧格蘭德丸 | RIO GRANDE MARU(下午五時) | 新加坡南非南美 | A7 | 大阪 |
| 東方特駒 | ORIENTAL DESPATCHER(下午五時) | 基隆長堤 | 貨櫃塢 | 港郵 |
| 阿拉斯加郵 | ALASKAN MAIL(下午二時) | 基隆 | 西環碼頭 | 福來 |
| 士打香港 | STRAAT HONGKONG(半夜) | 新加坡南非南美 | A33 | 渣華 |
| 建華 | KIEN HWA(下午) | 高雄 | 油麻地 | 東海 |
| 海皇 | HOI WONG(下午) | 汕頭 | B8 | 捷順 |
| 香港琥珀 | H.K. AMBER(下午) | 曼谷 | A8 | 港郵 |

**明日入口船隻**

| 船名 | 名 | 來往港口 | 停泊地點 | 公司 |
|---|---|---|---|---|
| 御幸丸 | MIKO MARU(上午) | 日本 | B5 | 東洋 |
| 巴平治 | PAPENDRECHT(下午) | 巴拿馬 | A4 | 日郵 |
| 珍萊克 | JEAN LYKES | 墨西哥灣 | A | 總統 |
| 密執安 | MICHIGAN | 美國 | 九龍倉 | 渣甸 |
| 加西亞總統 | P.PRES. GARCIA | 三藩市 | A | 美郵 |
| 實鷹丸 | MITAKA MARU | 日本 | B | 東方 |
| 羅拔馬士基 | ROBERT MAERSK | 日本 | A | 捷成 |
| 日海丸 | NIKKAI MARU | 橫濱 | B11 | 大信 |
| 阿卡甫爾科丸 | ACAPULCO MARU(上午十一時) | 新加坡 | A22 | 大阪 |
| 安達丸 | ANDES MARU | 日本 | A31 | 大阪 |
| 萊尼歌富 | LYONIA GOLIKOV | 日本 | A | 鄧士滿 |
| 聖士丹頓 | ST. CONSTANTINE | 日本 | A | 川崎 |
| 士打菲文圖 | STRAAT FREMANTLE | 日本 | A | 渣華 |
| 占士萊克 | JAMES LYKES | 高雄 | A | 總統 |
| 野田丸 | NODAWOOD MARU | 神戶 | B12 | 大信 |
| 第六雲海丸 | UNKAI MARU No.6 | 日本 | 油麻地 | 大源 |
| 蘇仙美 | SUSANNE | 曼谷 | 油麻地 | 振盛行 |
| 廣祥 | KWONG CHEUNG | 山打根 | B32 | 萬祥興 |
| [illegible] | KLIN HOPE | 台灣 | A3 | 川崎 |
| 蒂美思 | DIMITRIS N(上午) | 青島 | B10 | 華夏 |

**明日出口船隻**

| 船名 | 名 | 來往港口 | 停泊地點 | 公司 |
|---|---|---|---|---|
| 格倫奧高 | GLENOGLE(上午) | 新加坡倫敦漢堡 | 九龍倉 | 怡和 |
| 希多 | HECTOR(上午) | 新加坡利物浦 | A2 | 太古 |
| 美興 | MONICA(下午六時) | 西貢 | B4 | 順昌 |
| 保士拿 | BOSNA(下午) | 日本 | A24 | [illegible] |
| 巴力天奴 | PALATINO(下午) | 釜山日本 | A6 | 天祥 |
| 出口冠軍 | EXPORT CHAMPION(下午) | 釜山紐約 | A9 | 和[illegible] |
| 威沙美亞 | VISHVA MAYA(上午) | 曼谷 | A21 | 東方 |

**輪船停泊表**

| 船 | 名 | 停泊處 | 公司 |
|---|---|---|---|
| 永光 | WING KWONG | A20 | [illegible] |
| [illegible] | ALLY | 深水埗 | [illegible] |
| 南山 | NAM SAM | 油麻地 | [illegible] |
| [illegible] | IOANIS XILAS | 太古船塢 | [illegible] |
| 捷利 | JEEP LEE | B8 | [illegible] |
| 海王 | MARITIME KING | 九龍塢 | [illegible] |
| [illegible] | WISHFORD | 深水埗 | [illegible] |
| 好利 | HOLLY TRADER | 深水埗 | [illegible] |
| [illegible] | WAINGAPOE | B21 | [illegible] |
| 台灣 | TAIWAN | 太古塢 | [illegible] |
| [illegible] | MAKEVBRETT | 太古塢 | [illegible] |
| 順豐 | PROSPERITY | 油麻地 | [illegible] |
| 協伸丸 | KYOSHIN MARU | B3 | [illegible] |
| 貴州 | KWEICHOW | 海傍 | [illegible] |
| 信協丸 | SHINKYO MARU | B28 | [illegible] |


名神汽船株式會社 MEISHIN LINE

長光丸 M.V. "CHOKO MARU" 直放：新加坡 十二月廿八日由日本抵港 十二月廿九日收貨，十二月卅日開行

神戶丸 M.V. "KOBE MARU" 直放：新加坡 元月二日由日本抵港 元月三日收貨，元月四日開行

總代理：海外聯合海運有限公司 李寶椿大廈十二樓一二〇〇室 電話：[illegible]

「蒂美思」 M.S. "DIMITRIS N" 由青島來。定於十二月廿三日抵港，泊B10泡。請各收貨人速來本公司辦理提貨手續。

華夏企業有限公司啟 中國銀行大廈五樓・電話：二四三二六一

M.V. HOI LEE 新型快捷 冷藏設備 海利輪 直透 斗湖 山打根 十二月廿七日收貨 廿八日開行 惠南有限公司 李寶椿大廈八一〇室 電話：四三五八八四・四三〇六九五

SHOFUKU LINE 昭南丸 M.S. "SHONAN MARU" 直透 星架坡 十二月廿五日到港 廿六日開行 請收貨人速來辦理提貨手續 貴客付貨請與本公司接洽 總代理：東洋船務有限公司 皇后大道中[illegible]大廈九〇四室 電話：[illegible]

MM 新型高速快輪 「華亞」 M.S. "[illegible]" 直往：西貢，哈佛耳，漢堡，鹿特丹及歐洲各埠 十二月廿六日落貨，廿七日下午開行 法國郵船公司啟 香港於仁大廈[illegible] 九龍分行[illegible] 電話：[illegible]

中村汽船株式會社 NAKAMURA STEAMSHIP CO., LTD.

第六雲海丸 UNKAI MARU No.6 直放 星加坡 [illegible] 十二月二十二日落貨 二十三日開行

光洋丸 KOYO MARU 直放 星加坡 [illegible] 十二月二十五日落貨 二十六日開行

山重丸 YAMASHIGE MARU 直放 星加坡 [illegible] 十二月卅一日落貨 元月一日開行

山都太丸 YAMATSUTA MARU 直放 星加坡 [illegible] 一月四日落貨 五日開行

接貨處：東源公司 電話：[illegible] 總代理：大源船務有限公司啟 地址：[illegible] 電話：[illegible]

大寶山 M.S. "TAIPOSHAN" 直透新加坡・庇能 本期：一月二日落貨 下期：一月廿二日落貨 [illegible] 順昌航業有限公司啟


**火・車・時・刻・表**

| 九龍開 | 到羅湖 | 羅湖開 | 到九龍 |
|---|---|---|---|
| 上午6時30 | 上午7時34 | 上午6時14 | 上午7時10 |
| 7時32 | 8時44 | 6時38 | 7時46 |
| 8時38 | 9時43 | 7時10 | 8時16 |
| 9時28 | 10時30 | 7時48 | 8時55 |
| 10時34 | 11時38 | 8時58 | 10時06 |
| 11時43 | 下午12時46 | 10時06 | 11時13 |
| 下午12時53 | 1時58 | 11時14 | 下午12時22 |
| 1時46 | 2時40 | 下午12時02 | 1時09 |
| 2時55 | 3時57 | 1時12 | 2時24 |
| 4時03 | 5時06 | 2時25 | 3時34 |
| 5時12 | 6時22 | 3時33 | 4時41 |
| 5時54 | 6時57 | 4時29 | 5時29 |
| 6時46 | 7時51 | 5時27 | 6時32 |
| 8時0 | 9時03 | 6時33 | 7時40 |
| 9時0 | 10時03 | 7時09 | 8時14 |
| 9時47 | 10時50 | 8時07 | 9時14 |
| (A)10時30 | 11時33 | 9時19 | 10時25 |
| (B)11時0 | 0時03 | | |

附註：表內有（A），在星期日及公眾假期停開；有（B）的只在星期六、日及公眾假期行走。

| 深圳開 | 到廣州 | 廣州開 | 到深圳 |
|---|---|---|---|
| 下午1時0 | 下午2時50 | 上午8時05 | 上午10時04 |
| 下午5時51 | 下午8時43 | 上午9時38 | 下午2時31 |

# 潮海雄風

梁羽生

## 第九回：宿怨難消 排劍陣　師恩圖報 鬥魔頭

話罷，抱宿轉過頭來，向龍象法王和衆武士朗聲說道：「有幾個南蠻子混進「國師府」，如今已經給困在斗室之中，諒他們插翅也是難飛的了。你們不必驚疑，咱們蒙古的武士正好和他們女真的武士比一比，看看是誰能夠先把敵人擒住。」

有個武士說道：「東四殿下，用長劍這人是江南第一劍客孟少剛。坐在地上的那個老頭兒名叫韓大維，也是中原武林中頂兒尖兒的角色！」他說這話的用意，一來是向抱宿解釋何以龍象法王尚未能夠得勝，二來是暗示自己捱不進手，恐怕抱宿要他上去在孟少剛的劍下受了傷殘。

龍象法王道：「殿下放心，用不了半支香的時刻，我就可以把這位江南第一劍客擒來獻給殿下！」

孟少剛大怒道：「放你的屁，我倒要看你如何擒我？」唰的一招「摘斗摩星」，劍光耀眼，當眞似是天寒星，千點萬點灑落下來，籠罩着方圓數丈之內，都是冷森森的劍氣，抱宿雖然站得甚遠，也是不禁吃了一驚，不知不覺的退了幾步。

龍象法王不慌不忙的把大紅袈裟舞得呼呼風響，就像漲滿的風帆一樣，「捲」、「單」、「撲」，把孟少剛的劍光斗罩縮小，心裏想道：「只要他沉不住氣，說不定還用不到半支香的時刻！」原來高手比鬥，最忌憂傷和動怒，龍象法王正是有心想激怒孟少剛的。

抱宿定了定神，縱聲笑道：「好，好！敵人越強，越顯得咱們蒙古武士的本領！這姓孟的讓法王對付，但你們也不要閑住呀，把那兩個女娃兒替我拿下吧！」

這幾個穷剛的武士一來是由於本領較弱，對李思南的勇猛湊厲不無顧忌，二來他們還多少有點武士的氣質，覺得去欺負兩個女孩子的小姑娘，未免有點失武士的身份。但現在在抱宿的命令之下，心裏雖不願意，也不能不「擒而上了」。

李思南喝道：「誰敢過去，我就和他拚了！」匕首翻飛，左擋助攻，挺身站在韓大維的前面，寧死不肯退後一步。武學有云：「一寸短，一寸險！」李思南以一尺多長的短匕首和敵人作近身搏鬥，固然是驚險非常，但圍攻他的這些人若然稍有不慎，也定有血濺塵埃之險！

抱宿又再喝了口氣，說道：「你定要這樣頑抗，我可是無法顧念安答之情了。嗯，你們能夠令他傷而不死固然最好，若不能夠，那就將他殺了吧！」

龍象法王的大弟子說道：「遵命！」一掌擊下，正好劈着了李思南手腕，短匕首脫手飛出！

（六四一）

## 拚命請使

黃樂軒來遲，賈探春已到。他本想不必應召，但是身不由主，覺得好奇，不知白郁理又有什麼新聞了。他走進咖啡室，和他們招呼時，臉上顯然有這種好奇的神氣，邊說：「怎麼樣？怎麼樣？老白。」

但是白郁理沒理會他，只顧當着賈探春的面，把黃樂軒訓一頓，叫他做事不要慌慌張張，要細心，如果你老是這樣粗魯，將來就沒有希望了。因爲有賈探春在場，黃樂軒格外低眉順眼，只是承受，顯出一付可憐相。探春皺皺眉頭，好像說：「也夠你好脾氣。」

白郁理才對賈探春說：

「柳青山和我過不去！」

「怎麼，又出事了？」

「又出事了。」白郁理說：「叫你做個證人，我要和他拚命。」

問明經過之後，才知不但白郁理的女兒，連他的老婆也捲在裏面，但是不能肯定是柳青山做的事，他上次已經聲明，不過是拉小拉寫稿，並且讚許她是唯一有希望的女作家，東方的薇潤，說不定將來又是一個喬治桑，至於她個人的生活，老實說，就是親生父母，也沒法子管的，何況是他，消息是有一點，結果才從一家極其「現代化」的招待所裏找出來。這件事發生了不久，隨便怎麼樣，他的老婆却躲不到了，雖然柳青山無所不爲，問題是在瞧要這個老太婆呢？這是極其公正而現實的想法。但是白郁理漸漸懂得藝術，所以有願覺帶克的思想，想像中會有奇想，肯定這件事是二而一，說：

「他要我家破人亡，我要和他拚命！」

說是這麼說，白郁理並不起身去拚命，揣其用意「無非是要賈探春幫他把這件事弄波一下」，只是他不像遠樂時，不便隨何拍頰使發付他，尤其是現在對方不再是木行了，不免有幾分客氣。賈探春也覺得白郁理在他身上，已經撈過不少油水，現在深夜裏又來麻煩他，不免有些不快，立刻說了幾句極不順耳的話：

「我是一條牛，無所謂的，要我耕地就耕地，要我拉車就拉車，這種事情，你可別把我拖在裏面。俗語說，十場人命九場奸，你現在說的，簡直是一段奸情了。是不是？老兄，你要拚命，真是弄出人命來，那不是連我這條牛，也要剝皮剁骨了？老實說，剝皮剁骨的事，我是不來的。牛即使再笨，也還懂得生存，如果你的確要去拚命，自己去拚吧！」

這番話在白郁理聽來，是頗出意外的，一怔之餘，方從他的特別的羅曼蒂克思想中回轉頭來，這才看清楚對面坐着的賈探春，臉上有一股理智的神氣，不像從前那樣渾渾噩噩地糊裏糊塗了。

（三五〇）

# 小說林

## 橫禍

戴鳴

### 三五〇　問道於盲

陳南橋的心裏，又是一跳，怕蕭毓芳窺破了心事，立時嘻皮涎面的說道：「想什麼，想你。」說罷，一手就把蕭毓芳拖進懷裏。蕭毓芳嬌聲嚷嚷地道：「別胡鬧，別胡鬧，讓我會客的衣服也給你弄皺了。」

「會客？現在是什麼時候，是睡覺的時間了！」陳南橋瞧了瞧手錶，瞪目結舌地道。

這時，已經是深夜三時了。

「到訪的客人，現在才有空嘛！」

「是誰？」

「你也認識的，等會你自然見到。」

他也認識的，這就奇了。但蕭毓芳却說道：「對了，我倒想問你一件事？」

陳南橋本來就十分心虛，想借打情罵俏的胡調來混過一陣，以便過關。怎知蕭毓芳這時的神情，却顯得十分的凝重，只好問道：「什麼事？」

「你是不是給人揹上了？」

「你說那個朱可莊？對，他寫了一張五萬元的支票發給我。」

蕭毓芳的臉色一變，道：「[illegible]財哦！」

「沒有……」陳南橋十分注意蕭毓芳的表情：「我嫌少，沒有要。」

「什麼事你要人家這麼一大份禮？」

「他要我把你轉讓！」陳南橋輕薄地笑着。

「別胡鬧！」蕭毓芳的面色，更加冷峻。說：「說正經的，不要瞎扯淡。」

「我是說正經的呵！」陳南橋道：「他要我代他向你[illegible]，有眼[illegible]你聽過這種[illegible]陳南[illegible]得俏皮，把氣氛弄得[illegible]輕鬆，但在笑聲之中，[illegible]眼光的焦點，却沒有離開蕭毓芳的臉部。

顯然，蕭毓芳並沒有給陳南橋的笑聲所動，她的表情依然[illegible]認真：「你爲什麼不接受他的支票。」

「我不是說過，嫌他少嘛！」

「假使給你十萬！」

「我覺得你在我的心目中很重要，就是一百萬、一千萬也不轉讓。」

「你這傻瓜！」他要說。

「我才不是傻瓜，他才是傻瓜！他要向我打聽你一些什麼，何異是問道於盲。老實話，我對你知道得也不多呀！你說對不對？毓芳。」

蕭毓芳頓了頓，像要弄清楚陳南橋是否說

## 怒潮

林源

### 八二　又來電報

這一晚，母女倆秉燭夜談，直至東方發白，才矇矇矓矓睡去。

醒來的時候，已是中午時分了，露茜忙着梳洗化妝，抱歉地對關媽說：「太晏了，我要趕着上班，不然，肥媽咪又罵人了。」

關媽默默地給她收拾床鋪，從廚房裏端出一碗皮蛋瘦肉粥來。原來，關媽早晨就起來弄好早餐了。

「媽，你真是，昨晚一夜未睡，今早還煲粥咧，我很隨便的，有時來不及吃早餐，回酒吧喝兩塊多士就是了。」露茜吃着粥，強烈地感到母愛的溫暖。

關媽給露茜滿滿的添了一碗粥，又不放心地說：「什麼時候辭工，你要打定主意了。你不知道，媽連一天也不願你再幹！」

「行了，行了，」露茜淘氣地望着母親：「不出一個月，我一定不幹，好了吧？」

「爲什麼還要等？」關媽總是放心不下。

「媽，要走，可不是說說那麼容易的，一定要有一筆錢，還清了欠酒吧老闆的債，日後生活也要有着落呀。」

「你欠老闆很多錢嗎？」

「幾千元啦，都是賭債！」

「唉，你還賭錢哩！」關媽痛心地搖頭。

「現在不常賭了——不，我答應你，不賭了！」露茜下了很大的決心才說出這句話。

說話間，門鈴忽然響起來，露茜皺着眉在嘀咕：「一定是依治[illegible]回來了。」打開門一看，却是個郵差。

「電報——關露茜！」

露茜接了電報，忙拆開看，關媽在旁好奇地問：「誰打來的？」

「朋友，就是我給你提起的美國朋友。」露茜得意地說。「他叫我替他辦一件事，過一兩天，他就要來了，是飛來的——他是個飛機師。」

「露茜，不是媽長氣，多咀，你可要當心，結交那些美國人……」

「波特是好人，他救過我的忙。」露茜止住了關媽的話：「嗯，夠鐘了，我上班了。」

關媽目送女兒下樓，心裏有一種悵然若失之感。

露茜回到酒吧，第一件事就是找着肥媽咪，向她請一個下午的假。因爲，波特的貨物今天下午就到了。

「什麼？一回來就請假？」肥媽咪尖着嗓子嚷道。

## 喉痛

香江異錄　黃多聞

徐義突然擺動手腳，把大家都嚇了一驚。

康泰頓了一頓：「你要什麼？」

徐義呀開嘴，拚命想要說話，但是擠不出兩個字。他痛苦地猛晃腦袋，然後做了個要寫字的姿勢。

康泰搶着他跑過寫字檯的一邊，讓他坐下。

徐義想了一想，寫道：「我入公立醫院，不用花你們的銀錢。羅先生說大話，我入了醫院，不要他再籌款，籌了款，他他媽的得益，不是我得益。」

他的字寫得歪斜，文句雖不算很通順，大家還是明白他要說的話。

康泰說：「要不要我給你說明白？你說的對，羅老闆只說送你進公立醫院罷了。他是你的死黨啊，你不相信他？」

徐義又拿起筆，寫着：「他害了我！他若不害我，我沒有病。」

羅斯當然看得清楚。他照例還是堆着笑：「徐義，你要不是熱度太高，神智昏昏，就是……唉，我當你是自己人。一回來，你就反了！」

徐義拿着筆桿向桌上一擲。扭動着身子撐起來，一轉身抓着羅斯。他說不出話，但是他整個身子的顫抖，還瞬着冒火似的眼睛。人們一見，都明白他內心的憤怒與憎恨。

霍志康衝前扯着徐義的手，說：「你放開手，放開手！聽你，康導演，叫他們把司機找來，馬上送徐義去醫院。」

可是徐義還是抓着羅斯不放。

康泰也幫着勸說：「你放手吧。你要吵，到「總會」去，到茶館去。……」

羅斯也同樣的顫抖。他突然用力一撐，要是沒有霍志康和康泰擋在身邊，兩個人都要翻倒地上。羅斯甩開徐義，直衝下樓。

徐義頹然坐下，氣喘得厲害。可是他還是拿起筆，繼續寫了幾行：「他害了我！他借錢給我，晚晚要我跟他一起，吃喝吃喝，玩酒女，我就得了這個病。他扯我回來，我找過醫生的，醫生告訴我，台灣很多很多人喉裏生瘡，很難治好，死了很多人！這一回，我要死了，我對不起大家，我要死了！他們害了我！」

徐義沒法再寫下去，他突然暈倒，昏迷！

電影公司的車子不知駛到那裏去了，人們找不到司機。

康泰招呼兩個職員：「我們送他去，叫的士。」可是霍志康揮手說：「打九九九吧！」

（三十二）

## 還債的織補女郎

辛海

### 忘了自己

六百塊錢，這在她來說，不是個小數目。她要織補多少貨紡織、多少條褲子，才得到這樣一個數目？

她是記住這筆賬的。當白天坐在樓梯口，一針一線地織補，腦海便浮漾起六張紅色鈔票，和一張清秀的瀟亮笑臉。

她是記住這筆賬的。當深夜躺在床上，尚未能睡着，思前想後，腦海裏便浮漾起六張紅色鈔票，和一張清秀的瀟亮笑臉。

她是記住這筆賬的。當她穿上他送的一件毛外套，或聆聽他送的唱片，腦海裏便浮漾起六張紅色鈔票，和一張清秀的瀟亮笑臉。

她對他的愛在逐漸增加——愛不斷地放縱，趁風升空的風筝，有點飄飄然。

傍晚，收檔。回到家，吃過飯，趕緊去洗澡，再進入房間……明已坐在椅子上，不是無聊地吹着口哨，就是跟弟弟、妹妹鬧玩笑的。——他是[illegible]帶她到外面去玩的。

有時，他們[illegible]；有時，他們一[illegible]談心；有時，他們一[illegible]划艇；有時，他們一次又一次，來來回回地坐渡海輪，作個便的遊船河……

然而，他們去得最多的却是藍趣餐廳。

岳明喜歡來這家餐廳，是因爲它坐落鬧區，比較幽靜，內部設計得很美、很抒情，更重要的是——室內四壁連設身歷聲，經常播放他喜歡的「天鵝湖舞曲」、「森林交響曲」、「阿依達」等等古典音樂唱片。

岳明並不喜歡那嘈吵的狂人音樂，在音樂和美術方面，有自己的喜愛和選擇，而他的喜愛和選擇也正是她要的。坐在卡座裏，樂聲幽幽的燈光浸浴，喝着咖啡或奶茶或鮮奶，他們會不期然地同[illegible]，彼此順盼。

[illegible]，於是，在溫馨與[illegible]中，她忘掉自己是個織補女郎，忘掉穿針引線，忘掉[illegible]，忘掉弟弟妹妹，忘掉[illegible]、油、米、火水、房租……眼前，只有岳明的存在，只有他的英俊臉龐和那一份柔情。他，正像童話中的王子，情意綿綿地出現在眼前，而她，則是不折不扣的灰姑娘……

「岳明哥哥！」在輕悠的音樂聲中，灰姑娘忍不住要說話。

「噓，這是「森林交響曲」旋律最優美的一段，別吵。」王子把右食指直放在兩片薄薄的嘴唇上，兩個眼鏡玻璃片閃射笑光。看來，他是沉浮在音樂的旋律中了。

她伸了伸舌頭，輕輕提杯子，輕輕地喝一啖鮮奶，很甜，很香，很沉靜。

（七）

## 朱校長等待交手

一直等到下午四點幾鐘，朱校長先至出來。朱校長今日的面色，與昨日又差得遠。昨日濃口濃面，今日就笑口吟吟。正所謂，伸手難打笑面人，見佢咁好笑容，一肚氣便無從發作。不過，我未免想唱幾句，我曰：「你叫我把退學學生拉回來，又話今日照開學。今早家長帶埋學生來上課，點知又冇件事，令人等左一個上午。」朱校長笑曰：「僭鬼，你點都點到今朝冇辦法上課嘅，教員鄉來請辦，點樣上課？問你講笑啫。」我曰：「[illegible]」[illegible]算不枉我一番心血。」我恍然大悟[illegible]朱校長[illegible]心的原因，忙曰：「是不是麾[illegible]」朱校長搖頭曰：「唔係盧老師，啲個校長[illegible]件大巴辣，要分期付款，又要下學期先至交手[illegible]頂幾個月租，[illegible]自己替敷啲。」我曰：「唔係盧老師，係[illegible]點解啲來睇下就料掂？」朱姑娘笑曰：[illegible]咁先至寄。新校長等陣就到矣。」

我點點頭，朱校長開心，我也就佢高興，有必要再[illegible]問。既然一[illegible]，而且想起離別在即，今早已經實稱，新校長一到，我的什麼不滿也化爲烏有了。這份散工也就結束了。看見我曰：「朱校長實左偕，打算搞的也嘢做？」朱校長笑曰：「暫時唔想搞嘢做。我想換下環境，去日本住幾個月。我有個親戚在日本做生意，時時寫信叫我過去玩。呢次我眞係會去。去幾耐未定。一係身，四海爲家，冇所謂嘅。」我曰：「換下環境亦好。祝你順風先。」朱校長笑曰：「就一句順風就算？唔同我餞行？唔送我機乎？」我唯唯否否，不敢多說話，因爲此人喜怒無常，而且喜怒極端，一喜之下，唔知佢會點樣君。不過，自問與這個婦人，雖然沒有軌外行動，而在佢府上住過一晚，總算同佢有過一段緣份；即使說不上緣份，而是傳奇性的遭遇，則這種略帶軟性的傳奇性遭遇，此生大概不會再有的了。「粉紅色的夢」，已經不是這個年齡所能有，臨老給塗上這麼淡的一筆，也許是心理上的迴光返照而已。然而，想起自己老大，頗的不免泛起「桃淚的哀愁」焉。

朱校長在課室走了一圈，忽然站定曰：「你呢？你有何計劃？是不是繼續在報紙上搵工？」我曰：「冇計劃。求其有工就做，搵兩餐。實在胡胡混混，已經過了半世。」朱校長曰：「你可以繼續在呢處做，新校長會用你，而且會昇份實職你做。」我笑曰：「唔矣，到底不是隔行，唔食慣斯文飯。無謂勉強。」

（九〇八）

## 入口船期預告

| 船 | 名 | 開來港口 | 月日 | 公司 |
|---|---|---|---|---|
| 三池丸 | MIIKE MARU | 新加坡 | 12月24 | 日郵 |
| 格化臣總統 | PRES. JEFFERSON | 英國 | 12月24 | 總統 |
| 夏灣拿丸 | HAVANA MARU | 日本 | 12月24 | 大阪 |
| 平洋丸 | HEIYO MARU | 新加坡 | 12月24 | 日郵 |
| 花蓮 | HUALIEN | 西貢 | 12月24 | 利通 |
| 關東丸 | KANTO MARU | 日本 | 12月24 | 大阪 |
| 山度士丸 | SANTOS MARU | 日本 | 12月24 | 大阪 |
| 德利馬士基 | TREIN MAERSK | 美國 | 12月24 | 捷成 |
| 和星 | STAR ARCTURUS | 日本 | 12月24 | 福來 |
| 比洋丸 | HIYO MARU | 日本 | 12月24 | 永泰 |
| 美境 | FAIRLAND | 英國西貢 | 12月24 | 太平 |
| 昭南丸 | SHONAN MARU | 日本 | 12月25 | 東洋 |
| 松捷丸 | SHOTATSU MARU | 日本 | 12月25 | 大阪 |
| 嘉露鈴 | GERALDINE | 日本 | 12月25 | 捷成 |
| 林肯總統 | PRES. LINCOLN | 美國 | 12月25 | 總統 |
| 春和丸 | SHUNWA MARU | 日本 | 12月25 | 中央 |
| 萬利勵士 | MENELAUS | 英國 | 12月25 | 太古 |
| 光洋丸 | KOYO MARU | 日本 | 12月25 | 大源 |
| 協明丸 | KYOMEI MARU | 日本 | 12月25 | 日郵 |
| 成豐丸 | SEIHO MARU | 日本 | 12月25 | 東方 |
| 邊黑岳 | BENREOCH | 英國 | 12月25 | 邊行 |
| 新泰丸 | SHINTAI MARU | 日本 | 12月26 | 永泰 |
| 巴華利士 | BAVARIA | 日本 | 12月26 | 捷成 |
| 依曼 | IMAN | 印度曼谷 | 12月26 | 非士高 |
| 高雄 | KAOHSIUNG | 基隆 | 12月26 | 利通 |
| 聯順 | LUEN SOON | 婆羅洲 | 12月26 | 聯泰 |
| 富島丸 | TOMISHIMA MARU | 澳西斯灣 | 12月26 | 川崎 |
| 日出丸 | HIDE MARU | 新加坡 | 12月26 | 大阪 |
| 芝萬諾 | TJIMANUK | 新港 | 12月26 | 渣華 |
| 華爾 | VAR | 日本 | 12月26 | 法郵 |
| 布利斯托丸 | BRISTOL MARU | 新加坡 | 12月26 | 大阪 |
| 慈友 | GRAND MADONNA | 台灣 | 12月26 | 海通 |
| 拓鋒 | PIONEER CRUSADER | 紐約 | 12月26 | 英輪 |
| 力高 | REGO | 新加坡 | 12月26 | 大阪 |
| 金星丸 | KINSEI MARU | 日本 | 12月26 | 天祥 |
| 尼利亞士 | NELEUS | 基隆 | 12月26 | 太古 |
| 海瑞 | HALLVARD | 曼谷 | 12月26 | 多利順 |
| 第一東洋丸 | TOYO MARU No.1 | 神戶 | 12月26 | 東洋 |
| 邊雅利勵 | BENALLIGIN | 英國 | 12月26 | 邊行 |
| 海利 | HOI LEE | 山打根 | 12月26 | 惠南 |
| 愛蓮碧琪 | ELLEN BAKKE | 暹羅 | 12月27 | 鐵行 |
| 寧波 | NINGPO | 曼谷 | 12月27 | 太古 |
| 寶林治 | PRIMORJE | 日本 | 12月27 | 華林 |
| 順洋 | AURORA | 印尼 | 12月27 | 聯泰 |
| 黎明 | LYEMEN | 南美 | 12月27 | 太古 |
| 怡融 | I YUNG | 高雄 | 12月27 | 港郵 |
| 奧士文納總統 | P.PRES. OSMENA | 三藩市 | 12月27 | 美邦 |
| 成順丸 | SEIJUN MARU | 日本 | 12月27 | 東方 |
| 源洲 | YUEN CHAU | 波斯灣新加坡 | 12月27 | 太來 |
| 東方安娜 | EASTERN ANNA | 日本 | 12月27 | 天祥 |
| 廣西 | KWANGSI | 布利士本高雄 | 12月27 | 太古 |
| 亞蘭耶 | ARANYA | 日本 | 12月27 | 寶隆 |
| 東隊 | EASTERN RANGER | 澳洲 | 12月27 | 德甸 |
| 巴利士 | PELLEAS | 日本 | 12月27 | 新興行 |
| 加利福尼亞 | CALIFORNIA | 曼谷 | 12月27 | 渣甸 |
| 山西 | SHANSI | 新西蘭馬尼拉 | 12月27 | 太古 |
| 邊士達 | BENSTAC | 高雄 | 12月28 | 邊行 |
| 士打柔佛 | STRAAT JOHORE | 新西蘭馬尼拉 | 12月28 | 渣華 |
| 安地勞古士 | ANTILOCHUS | 日本 | 12月28 | 太古 |
| 寶根華利 | BOUGAINVILLE | 馬尼拉 | 12月28 | 多利順 |
| 蘭雅 | PINYA | 日本 | 12月28 | 新興行 |
| 建國 | CHINKOA | 波斯灣新加坡 | 12月28 | 鐵行 |
| 海明 | HAI MENG | 神戶 | 12月28 | 多利順 |
| 丸伊丸 | MARUI MARU | 神戶 | 12月28 | 大信 |
| 威莎施迪 | VISHVA SIDDHI | 新加坡 | 12月28 | 東方 |

（左接入口船期預告）

| | | | | |
|---|---|---|---|---|
| [illegible] | SHUNKO MARU | 名古屋 | 12月28 | 大信 |
| 北佐路加士 | PATROCLUS | 英國 | 12月28 | 太古 |
| 赫星士添 | HESSENSTEIN | 歐洲 | 12月28 | 捷成 |
| [illegible] | HOEGH ELAN | 英國 | 12月28 | 吉時 |
| 長光丸 | CHOKO MARU | 日本 | 12月28 | 海聯 |
| 南嶺丸 | NANREI MARU | 橫濱 | 12月29 | 大信 |
| 協隆丸 | KYORYU MARU | 日本 | 12月29 | 中央 |
| 士利高 | SURIGAO STRAIT | 馬尼拉 | 12月29 | 華林 |
| 協山丸 | KYOZAN MARU | 日本 | 12月29 | 中央 |
| 名古屋丸 | NAGOYA MARU | 日本 | 12月29 | 日郵 |
| 捷達 | CHITRAL | 英國 | 12月29 | 鐵行 |
| 法蘭士德 | FRANCIS DRAKE | 澳洲 | 12月29 | 渣甸 |
| 夏利臨 | HERMOD | 神戶 | 12月29 | 多利順 |
| 利華賓 | LEVERNBANK | 南非 | 12月29 | 鐵行 |
| 彭布羅州 | PEMBROKESHIRE | 日本 | 12月29 | 渣甸 |
| 菲列賓 | PHILLIPINES | 馬尼拉 | 12月29 | 美邦 |
| 喜馬拉雅丸 | HIMALAYA MARU | 日本 | 12月29 | 永華 |
| 菲安東尼 | PHIL.ANTONIO LUNA | 馬尼拉 | 12月29 | 大港 |
| 多利加 | TROLLGAR | 美國 | 12月29 | [illegible] |
| 雅慕斯 | AMOS | 台灣 | 12月29 | 大元 |
| 美雅 | MAYAGUEZ | 美國南越 | 12月29 | 太平 |
| 南非愛花 | S.A.ALPHEN | 日本 | 12月29 | 渣甸 |
| 出口競賽 | EXPORT CHALLENGER | 美國高雄 | 12月29 | 和捷 |
| 山重丸 | YAMASHIGE MARU | 日本 | 12月30 | 大源 |
| 施來 | SEINE LLOYD | 歐洲 | 12月30 | 捷華 |
| 珮加莎士 | PEGASUS | 上海 | 12月30 | 渣華 |
| 南非好紀諾 | S.A.HUGUENOT | 南非 | 12月30 | 渣甸 |
| 幸榮 | FORTUNE GLORY | 日本 | 12月30 | 太古 |
| 葛蓮利安 | GLENLYON | 英國 | 12月30 | 渣甸 |
| 汎濤谷 | PANDO COVE | 英國 | 12月30 | 鐵行 |
| 德建臣 | DEGANYA | 美國 | 12月30 | 新興行 |
| 印尼怡美利 | TAMURAEVERETT | 日本 | 12月30 | 福來 |
| 海洋丸 | OCEANIA MARU | 新加坡 | 12月30 | 日郵 |
| 第45義宗丸 | GISO MARU No.45 | 新港 | 12月31 | 海聯 |
| 邊拿芬 | BENAVON | 英國 | 12月31 | 邊行 |
| 第十石卷丸 | ISHINOMAKI MARU No. 10 | 日本 | 1月1 | 大信 |

## 出口船期預告

### 歐洲線

| 船 | 名 | 開往港口 | 月日 | 公司 |
|---|---|---|---|---|
| 士甸卡 | STEENKERK | 歐洲 | 12月24 | 渣華 |
| 立端海迪 | NEPTUNE AQUAMARINE | 倫敦漢堡 | 12月24 | 福來 |
| 文尼斯臣士 | MENESTHEUS | 利物浦 | 12月25 | 太古 |
| 夏蒙尼亞 | HAMMONIA | 漢堡 | 12月26 | 捷成 |
| 華爾 | VAR | 倫敦漢堡 | 12月27 | 法郵 |
| 亞蘭耶 | ARANYA | 漢堡歐洲 | 12月28 | 寶隆 |
| 邊利加 | BENALLIGIN | 利物浦 | 12月28 | 邊行 |
| 安地勞古士 | ANTILOCHUS | [illegible] | 12月30 | 太古 |
| 施來 | SEINE LLOYD | 歐洲 | 12月31 | 渣華 |
| 汎濤谷 | PANDO COVE | 漢堡倫敦 | 12月31 | 鐵行 |
| 邊士達 | BENSTAC | 倫敦漢堡 | 12月31 | 邊行 |
| 尼利亞士 | NELEUS | 利物浦 | 12月31 | 太古 |
| 彭布羅州 | PEMBROKESHIRE | 倫敦漢堡 | 12月31 | 渣甸 |
| 北佐路加士 | PATROCLUS | 夏化良留法斯迪 | 12月31 | 太古 |
| 捷達 | CHITRAL | 里斯本夏化倫敦 | 1月1 | 鐵行 |
| 亞斯馬拉 | ASMARA | 橫濱 | 1月3 | 寶隆 |
| 岩代丸 | IWASHIRO MARU | 歐洲 | 1月4 | 日郵 |
| 施吉 | SCHIEKERK | 鹿特丹 | 1月5 | 渣華 |
| 凌雲 | LING YUNG | 漢堡倫敦 | 1月6 | 港郵 |
| 邊來略 | BENLOYAL | 漢堡倫敦 | 1月7 | 邊行 |
| 西京丸 | SAIKYO MARU | 地中海北歐 | 1月7 | 日郵 |
| 柏來姆 | PRIAM | 利物浦 | 1月8 | 太古 |
| 大宗 | TAIKO | 漢堡歐洲 | 1月9 | 寶隆 |
| 百靈士擔 | BAYERNSTEIN | 漢堡 | 1月11 | 捷成 |
| 柏力天奴 | PALATINO | 意大利 | 1月15 | 天祥 |
| 邊黑岳 | BENREOCH | 倫敦漢堡 | 1月15 | 邊行 |
| 挪威 | NORWID | 歐洲 | 1月15 | 天祥 |

（左接出口船期預告）

| | | | | |
|---|---|---|---|---|
| 汎濤灣 | PANDO GULF | 倫敦漢堡 | 1月16 | 鐵行 |
| 尼信 | IXION | 利物浦 | 1月16 | 太古 |
| 立端多巴士 | NEPTUNE TOPAZ | 倫敦漢堡 | 1月16 | 福來 |
| 雷必都 | RAPIDO | 意大利 | 1月24 | 港海 |

### 印・巴・中東線

| | | | | |
|---|---|---|---|---|
| 安迪丸 | ANDES MARU | 地中海近東 | 12月24 | 大阪 |
| 關東丸 | KANTO MARU | 紅海 | 12月25 | 大阪 |
| 麗娜歌里 | LYONIA GOLIKOV | 加爾各答馬德拉斯 | 12月25 | 非士高 |
| 和星 | STAR ARCTURUS | 卡拉奇波斯灣 | 12月25 | 福來 |
| 寶林治 | PRIMORJE | 中東 | 12月28 | 華林 |
| 蘭雅 | PINYA | 仰光 | 12月29 | 新興行 |
| 雅慕斯 | AMOS | 科倫坡波斯灣 | 1月1 | 大元 |
| 新印度怡美利 | JOHNEVERETT | 加城仰光 | 1月3 | 福來 |
| 明輝丸 | MEISHO MARU | 卡拉奇波斯灣 | 1月3 | 大阪 |
| 加爾各答丸 | CALCUTTA MARU | 仰光加城 | 1月3 | 大阪 |
| [illegible] | STAR ALTAIR | 卡拉奇波斯灣 | 1月4 | 福來 |
| [illegible] | JOSEFINA | 科倫坡 | 1月5 | 中央 |
| 三角丸 | MISUMI MARU | 仰光加爾各答 | 1月5 | 日郵 |

### 東南亞線

| | | | | |
|---|---|---|---|---|
| [illegible] | JRAN LYKES | 馬尼拉 | 12月24 | 總統 |
| [illegible] | OBERT MAERSK | [illegible] | 12月24 | 捷成 |
| 第六雲海 | UNKAI MARU No.6 | [illegible]巴生港 | 12月24 | 大源 |
| 蘇珊 | SUSANNE | 曼谷 | 12月25 | 振盛行 |
| 通達 | TUNG TAT | 西貢 | 12月25 | 南遠 |
| 比洋丸 | HIYO MARU | 曼谷 | 12月25 | 永泰 |
| 大華山 | TAI WAH SHAN | 曼谷 | 12月25 | 順昌 |
| 威加寶 | WAINGAPOE | 印尼 | 12月25 | 新盛 |
| 松捷丸 | SHOTATSU MARU | 星洲 | 12月26 | 大阪 |
| 昭南丸 | SHONAN MARU | 新加坡 | 12月26 | 東洋 |
| 嘉露鈴 | GERALDINE | 印尼 | 12月26 | 捷成 |
| 光洋丸 | KOYO MARU | 新加坡巴生港 | 12月26 | 大源 |
| 春和丸 | SHUNWA MARU | 新加坡 | 12月26 | 中央 |
| 新泰丸 | SHINTAI MARU | 曼谷 | 12月27 | 永泰 |
| 高雄 | KAOHSIUNG | 西貢 | 12月27 | 利通 |
| 金星丸 | KINSEI MARU | 星洲 | 12月27 | 天祥 |
| 聯順 | LUEN SOON | 婆羅乃 | 12月27 | 聯泰 |
| 順洋 | AURORA | 婆羅乃 | 12月28 | 聯泰 |
| 巴利士 | PELLEAS | 新加坡 | 12月28 | 新興行 |
| 寶功 | PARAGON | 印尼 | 12月28 | 聯昌 |
| 海利 | HOI LEE | 星洲山打根 | 12月28 | 惠南 |
| 東方安娜 | EASTERN ANNA | 新加坡巴生港 | 12月29 | 天祥 |
| 名古屋丸 | NAGOYA MARU | 新加坡印尼 | 12月29 | 日郵 |
| 協隆丸 | KYORYU MARU | 馬尼拉 | 12月30 | 中央 |
| 士利高 | SURIGAO STRAIT | 馬尼拉 | 12月30 | 華林 |
| 夏利臨 | HERMOD | 山打根 | 12月30 | 多利順 |
| 喜馬拉雅丸 | HIMALAYA MARU | 星洲 | 12月30 | 永華 |
| 多蘭都 | TOLANDO | 印尼 | 12月30 | 渣裕 |
| 長光丸 | CHOKO MARU | 新加坡 | 12月30 | 海聯 |
| 協山丸 | KYOZAN MARU | 山打根 | 12月30 | 中央 |
| 加利二號 | BERDIKARI TWO | 印尼 | 12月31 | 新興行 |
| 印尼怡美利 | TAMURAEVERETT | 新加坡印尼 | 12月31 | 福來 |
| 錫蘭丸 | CEYLON MARU | 新加坡巴生 | 1月1 | 永泰 |
| 大成丸 | TAISEI MARU | 新加坡 | 1月1 | 新山 |
| 芬崖 | FERNCLIFF | 曼谷 | 1月1 | 多利順 |
| 山重丸 | YAMASHIGE MARU | 新加坡巴生港 | 1月1 | 大源 |
| 第45義宗丸 | GISO MARU No.45 | 吉打詩巫 | 1月2 | 海聯 |
| 神戶丸 | KOBE MARU | 新加坡 | 1月4 | 海聯 |

### 上海・青島・天津線

| | | | | |
|---|---|---|---|---|
| 芝利旺 | TJILIWONG | 新港 | 1月6 | 渣華 |

### 基隆・釜山・日本線

| | | | | |
|---|---|---|---|---|
| 三池丸 | MIIKE MARU | 日本 | 12月24 | 日郵 |
| 巴平治 | PAPANDRECHT | 日本 | 12月24 | 日郵 |
| 平洋丸 | HEIYO MARU | 日本 | 12月25 | 日郵 |
| 日出丸 | HIDE MARU | 日本 | 12月26 | 大阪 |
| 花蓮 | HUALIEN | 基隆 | 12月26 | 利通 |
| 海瑞 | HALLVARD | 日本 | 12月27 | 多利順 |
| 依曼 | IMAN | 日本 | 12月28 | 非士高 |

（左接出口船期預告）

| | | | | |
|---|---|---|---|---|
| 海明 | HAI MENG | 日本 | 12月29 | 多利順 |
| 利華賓 | LEVERNBANK | 神戶橫濱 | 12月30 | 鐵行 |
| 海洋丸 | OCEANIA MARU | 日本 | 12月30 | 日郵 |
| 建國 | CHINKOA | 日本 | 12月30 | 鐵行 |
| 葛蓮利安 | GLENLYON | 日本 | 12月31 | 渣甸 |
| 隼星 | STAR BETELGEUSE | 日本 | 12月31 | 福來 |
| 南非好紀諾 | S.A. HUGUENOT | 日本 | 12月31 | 渣甸 |
| [illegible] | BAIKAL | 橫濱 | 1月2 | 華林 |
| 士打菲芝 | STRAAT FUJI | 日本 | 1月2 | 渣華 |
| [illegible]海丸 | HOKKAI MARU | 日本 | 1月2 | 大阪 |

### 非洲線

| | | | | |
|---|---|---|---|---|
| 士打菲文圖 | STRAAT FREMANTLE | 西非 | 12月24 | 渣華 |
| 夏灣拿丸 | HAVANA MARU | 西非 | 12月25 | 大阪 |
| 山度士丸 | SANTOS MARU | 東非 | 12月25 | 大阪 |
| 芝萬諾 | TJIMANUK | 東非 | 12月28 | 渣華 |
| 南非愛花 | S.A. ALPHEN | 南非 | 12月31 | 渣甸 |
| 珮加莎士 | PEGASUS | 西南非 | 1月2 | 渣華 |
| 壯威 | JOINVILLE | 西南非 | 1月3 | 沙[illegible] |
| 侯斯敦丸 | HOUSTON MARU | 西非 | 1月3 | 大阪 |
| 安藝丸 | AKI MARU | [illegible]非 | 1月4 | 日郵 |
| [illegible] | PORT ELIZABETH MARU | 東非 | 1月4 | 大阪 |
| 彥根丸 | HIKONE MARU | 東非 | 1月5 | 日郵 |
| 大島丸 | OHSHIMA MARU | 西非 | 1月5 | 川崎 |
| 吉備丸 | KIBI MARU | 南非 | 1月7 | 大阪 |
| 約翰馬士基 | JOHANNES MAERSK | 西南非 | 1月13 | 捷成 |

### 美洲線

| | | | | |
|---|---|---|---|---|
| 密執安 | MICHIGAN | 加州 | 12月24 | 渣甸 |
| 占士萊克 | JAMES LYKES | 墨西哥灣 | 12月24 | 總統 |
| 博郝 | PORTHOS | 加勒比海 | 12月24 | 川崎 |
| 綺年 | ELIN HOPE | 墨西哥灣 | 12月24 | 川崎 |
| 江士丹頓 | ST.CONSTANTINE | 紐約 | 12月24 | 川崎 |
| 格化臣總統 | PRES.JEFFERSON | 紐約美東岸 | 12月25 | 總統 |
| 美境 | FAIRLAND | 英國 | 12月25 | 太平 |
| 林肯總統 | PRES. LINCOLN | 洛杉磯舊金山 | 12月26 | 總統 |
| 東方藝人 | ORIENTAL MUSICIAN | 紐約墨西哥灣 | 12月26 | 港郵 |
| 協明丸 | KYOMEI MARU | 加勒比海 | 12月27 | 日郵 |
| 加利福尼亞 | CALIFORNIA | 溫哥華 | 12月28 | 渣甸 |
| 慈友 | GRAND MADONNA | 加州溫哥華 | 12月28 | 海通 |
| 拓鋒 | PIONEER CRUSADER | 紐約美國東岸 | 12月28 | 英輪 |
| 出口競賽 | EXPORT CHALLENGER | 紐約美國東岸 | 12月30 | 和捷 |
| 愛蓮碧琪 | ELLEN BAKKE | 溫哥華 | 12月30 | 鐵行 |
| 菲安東尼 | PHIL. ANTONIO LUNA | 紐約 | 12月30 | 大工 |
| 普爾總統 | PRES. POLK | 舊金山洛杉磯 | 12月30 | 總統 |
| 美雅 | MAYAGUEZ | 美國 | 12月30 | 太平 |
| 馬威來 | MERWE LLOYD | 加州溫哥華 | 12月31 | 渣華 |
| 德建臣 | DEGANYA | 紐約紐約波士頓 | 12月31 | 新興行 |
| 寶根華利 | BOUGAINVILLE | 舊金山溫哥華 | 12月31 | 多利順 |
| 怡融 | I YUNG | 紐約 | 12月31 | 港郵 |
| 威莎施迪 | VISHVA SIDDHI | 加州溫哥華 | 12月31 | 東方 |
| 多利加 | TROLLGAR | 紐約費城 | 12月31 | 德海 |
| 菲列賓 | PHILIPPINES | 紐約 | 12月31 | 美邦 |
| 班達 | BANDA | 拉丁美洲加勒比海 | 1月2 | 渣華 |
| 瑪利路 | MARIA ROSELLO | 墨西哥灣 | 1月2 | 大阪 |
| 日本熊 | JAPAN BEAR | 加州 | 1月2 | 英輪 |
| 湯瑪斯馬士基 | THOMAS MAERSK | 紐約波士頓 | 1月3 | 捷成 |
| 勝利 | CHUNGKING VICTORY | 紐約墨西哥灣 | 1月4 | 通華 |
| 阿京城丸 | BUENOS AIRES MARU | 中美加勒比海 | 1月6 | 大阪 |
| 加拉高林 | KARAKORUM | 墨西哥灣 | 1月6 | 渣華 |
| 玫瑰威利 | ROSEVILLE | 溫哥華委內瑞拉 | 1月7 | 多利順 |

### 澳洲線

| | | | | |
|---|---|---|---|---|
| 愛瑪碧琪 | EMMA BAKKE | 西澳洲 | 12月24 | 鐵行 |
| 貴州 | KWEICHOW | 澳洲 | 12月26 | 太古 |
| 士打柔佛 | STRAAT JOHORE | 新西蘭 | 12月29 | 渣華 |
| 廣西 | KWANGSI | [illegible] | 12月30 | 太古 |
| 東隊 | EASTERN RANGER | 澳洲 | 12月30 | 德甸 |
| 幸榮 | FORTUNE GLORY | [illegible] | 1月4 | 太古 |
| 蘭娜碧琪 | RAGNA BAKKE | 西澳洲 | 1月8 | 鐵行 |
| 新武士 | SAMOS | 澳洲 | 1月8 | 福來 |

# 必有一種狀態

海天集

凌源

早晨，在大廈門前，被密集的小學生隊伍阻住了去路。同樣的制服，同樣的校徽，同樣的匆忙，同樣的興奮。

幹什麼？去旅行？不，是開運動會。這是開運動會的季節，附近是一個常借給學校開運動會的操場。

對的，的確是開運動會。有幾個小學生拿着他們賽跑用的釘鞋。這些就是代表學校參加比賽的運動員了。

看，另外一條街，又開來另一列的學生的隊伍。兩個隊伍向着同一個方向走去。

今天，天氣晴朗，沒有風，不太冷，是開運動會的好日子。

忽然記起三十多年前，運動會上的跑道，跑道上的白線，沙池，沙池前的跳杆，起跑時的槍響，量距離的皮尺，鐵球在地上砸出來的深坑，標槍在空中劃過的弧線，以及起點的爭先，終點的衝刺……

記起那穿着釘鞋的日子，依着體育教師的指示，在跑道上練習着起跑，變速跑，加速跑，轉彎跑，練習着跳躍和拋擲的種種姿勢。

那時候，一切都是知其然而不知其所以然。正確的姿勢何以是正確的呢？最佳的狀態是怎樣才可以取得的呢？主觀的精神和肌體的動作怎樣互相影響呢？為什麼有些運動員在操場上、球場上、運動會中速度最佳，成績最佳，但是看起來偏又是那樣地鬆動、輕快、活躍而又優美，好像並不吃力呢？

直到很久以後，自己動手寫有關體育的書籍，才對這些有了比較明確的概念。

簡單地說，運動員的最佳狀態，來自主觀精神和肌體各部動作的高度配合。正確優美的姿勢，是這種高度配合的結果。

就說走路吧，當你用力不適當，沒有使你的心、肺、頭、頸、胸腹肌肉、脊骨關節和臂、腿踝、足都取得協調，通力合作而互不妨礙時，你就會感到走路是一件麻煩的事情，容易感到疲倦、厭煩，好像是一種勞役，回家後特別感到困頓。

但是，當你保持良好的心境，同時又放鬆你的全身，使各部肌肉取得充分的協調，使胸肺自然地擴張，使臂腿和脊骨關節相應地擺動，這時，同樣是你，但是走起路來，你會覺得速度大增，很輕鬆地就走得很快，越走越舒服，好像在做一件非常有趣、非常美妙的事。當你已經走到了終點，你還有一種餘興未盡的感覺。

倘若走路或跑、跳都有一種最佳的狀態，那麼，做其他的工作也必然有。必有一種狀態，使你的注意力容易集中。也必有一種狀態使你經常保持清醒。也必有一種狀態使你容易跟別人合作。

革命，也必有一種狀態，使你最勇敢、最堅定、最無私、最忘我、最深遠而又最冷靜，而這種狀態，也必是像「智取威虎山」中的楊子榮所有的那種「胸有朝陽」的精神狀態。

# 讀烈士日記

大公園

過千帆

我懷着對英雄烈士崇敬的心意，翻開「金剛華日記摘抄」，又一再讀起來。

英雄烈士讓我們讀到的日記，僅那麼一些，卻處處洋溢着對偉大領袖毛主席的無限忠誠，無限熱愛，對貧下中農的深厚情感，處處表現了徹底改造世界觀，嚴格要求自己的無產階級革命精神。

英雄烈士今年剛滿二十歲，算起來他是隨着新中國誕生那年出生的。他來到這個世界上，看到的便是毛主席給我們帶來的光明、美好和幸福，開始懂事便知道毛主席是中國人民的大救星。二十年來，這個工人階級的兒子，就是這樣產生了、加深了對偉大領袖毛主席的敬愛的感情。在他下鄉幾十天的革命實踐的生活體驗中，這種情感顯然又更有了增長，又更為深厚了。

金剛華對毛主席無限忠誠，無限熱愛。他把讀毛主席的書看作是每天一項最重要的生活，他抓緊一切時機讀毛主席的著作，而且讀了便結合實際去運用。三十二天的日記裏，他一再記下了怎樣用毛澤東思想指導自己去參加階級鬥爭，去下定接受貧下中農再教育的決心，去樹立一不怕苦、二不怕死的無產階級革命精神。三十二天的日記裏，他一再披露了自己時刻向着毛主席的紅心。在勞動的時候，在學習的時候，在休息的時候，在遭遇到困難或者取得一點成績的時候，毛主席的教導便縈迴耳畔，毛主席的革命思想便照亮眼前。

有什麼更能表達對毛主席的無限忠誠、無限熱愛呢？天天讀毛主席的書，時時想住毛主席的教導，處處按照毛主席的指示辦事。英雄烈士是這樣做了。

知識青年要老老實實拜貧下中農為師，要在三大革命運動中接受貧下中農再教育，這就是英雄烈士堅定不移要走的道路。而在他下鄉七十七天的經歷中，對自己所走的路就看得更清楚，更確信是必要的了。

捆稻草，沒捆幾下，手就給弄破出血了。貧下中農搶來手把手地教他，不一會就學會了。從這件事，金剛華知道了必須當工農的學生，長期在工農群眾中進行磨煉。到玉米地去鋤草，本來認為多留一棵玉米就多收一顆糧食，可是貧下中農指出，留得多了就會妨礙生長。從這件事，金剛華認識到自己理論脫離實際。知道了必須在貧下中農的幫助下，學會從實際出發辦事。毛主席的新指示到了，他黑夜送到貧下中農家，來到宋大娘家門，就怕天晚人都睡了，不料，宋大娘卻叫醒了一家大小，點起小煤油燈，接過新指示就學習起來。從這件事，金剛華對貧下中農就有了更多的了解，了解到他們對毛主席的忠誠，了解到他們對毛主席的熱愛。知道了必須以貧下中農為榜樣，加深熱愛毛主席的感情。

金剛華就是這樣去學習貧下中農的生產勞動本領，學習貧下中農實事求是的態度，培養貧下中農的思想感情。

「對於自己嚴加嚴，對於同志寬再寬！」這是金剛華在七月二十八日的日記中開頭寫的兩句話。是的，金剛華的無產階級革命精神，同時又是表現在他對自己嚴格的要求和鍛煉上面。

金剛華嚴格地要求自己，不肯放過頭腦裏的任何一點點非無產階級的思想，一個「私」字的思想苗頭。金剛華嚴格要求自己爭取任何一個可以磨練自己、改造自己的條件，爭取任何一個可以為工農兵服務的機會。

[illegible]己，[illegible]前[illegible]，挑重擔[illegible]；當困難[illegible]革命者；在勞動中，要當遵守無產階級紀律的模範。

金剛華嚴格要求自己，為了維護國家的財產、人民的利益，就[illegible]身，英勇向前。

金剛華嚴格要求自己，在需要的時候，終於勇敢地獻出了自己的生命。

英雄獻出了生命，英雄烈士的日記卻在人們心裏盛放着無產階級的革命之花。英雄烈士的革命精神將永遠激勵和鼓舞着千萬革命青年奮勇前進！

英雄烈士的日記讀過了。我寫下這篇文字，企圖表達我對烈士革命思想的認識和理解，雖然我，寫的是那樣膚淺。

# 少數民族的頌歌

懷星

中華人民共和國成立以來，在偉大領袖毛主席和中國共產黨領導之下，我國社會主義革命和社會主義建設事業一日千里地向前發展，人民過着空前愉快和幸福的生活，特別是我國的少數民族同胞，解放前，他們普遍受着歷代反動統治者的壓迫和剝削，受着本族封建勢力頭領的壓榨和奴役，生活在水深火熱的環境中。解放後，在毛主席的英明偉大的民族政策光輝照耀下，獲得了徹底翻身解放，過着從來沒有過的快樂和幸福生活，政治地位空前提高。因此，各族人民對偉大領袖毛主席無限熱愛。各族人民寫出了許多頌讚偉大領袖毛主席和毛澤東思想的詩歌來表達他們這種心情。

住在我國東北大興安嶺密林深處的鄂倫春族人民唱：水有源，樹有根，鄂家的苦是毛主席給拔掉的，鄂家的甜源是毛主席給引來的，毛主席的恩情比黑龍江長千里，比興安嶺高萬丈。鄂倫春族同胞時常唱道：「呼瑪河水深又深，鄂家和毛主席親又親；興安嶺的樹木根連根，毛主席和鄂家心連心」；「興安嶺的青松啊，迎着紅太陽；呼瑪河的河水啊，奔流向東方；鄂倫春人的紅心啊，永遠向着毛主席，永遠向着共產黨。」

住在東北黑龍江畔的赫哲族同胞，在全國人口中只佔幾百人，但解放後先後有十七個代表，幸福地受到偉大領袖毛主席的接見，政治地位大大提高。他們懷着對毛主席無限深厚的無產階級感情唱道：「街津山啊，高又高，比不上毛主席的恩情高！黑龍江啊，長又長，比不上毛主席的恩情長！赫尼哪，赫尼哪，口弦琴的聲音清脆響亮，毛主席啊，敬祝您老人家萬壽無疆！」

住在我國海南島五指山區的黎族人民，黎族貧下中農由一家一戶到人民公社化，由刀耕火種到使用機器種田，由破茅屋到住嶄新的磚瓦房，由山樹火把到家家戶戶有電燈，這一切變化，都是毛澤東思想的偉大勝利，都是毛主席英明領導的結果。因此他們唱道：「五指山峯升起紅太陽，黎族人民翻身得解放；葵花朵朵向陽開，黎族人民永遠心向黨！」

廣西壯族人民編了一支山歌唱道：「毛澤東思想放光芒，普照我壯家亮堂堂，屯屯社員齊歡唱，句句山歌頌太陽。」

住在貴州黔東南的苗族同胞也唱起這樣的讚歌：「紅色電波越長空，喜訊來自北京城，苗族人民心花放，歌頌領袖毛澤東！」「雷公山高不算高，清水江長不算長，毛主席的恩情啊，蓋過高山比水長！」

在祖國西南邊疆的曼丹山下，流沙河畔，有一個傣族、佤族、拉祜族、傈僳族、哈尼族、布朗族、景頗族、漢族等十一個民族，九十八戶人家組成的村寨，這就是雲南省勐海縣東風公社紅衛大隊的團結寨。這個寨的各族同胞唱道：「沒有雨水，曼丹山下的茶花不會開放；沒有泉源，流沙河的碧水不能流淌；今日團結寨陽光普照，全靠親人解放軍送來了毛澤東思想。」

# 熱風冷雨

水天

**釜底抽薪**

菲律賓防止外匯繼續外流，停止與美股市交易。除非在政治上也停止與美國交易，否則難望起死回生。

**一樣害人**

尼克松的謊言被揭穿，美國並未停止製造毒氣。事實上尼克松說過的話也是毒氣。

**有例可援**

大會堂餐廳招標，租金增加八成。經營者可效法「兩電」，在賬單上按消費額列明增收「加租附加費」八成可也。

# 記白求恩

艾偉

## 四一、挺進河北省

第二天，就是寒氣迫人的黎明，醫療分隊匆匆向人告別，出發進入山區。最後啟程的是白求恩的流動組，這是一個騾馬隊，每一名士兵、每一匹騾馬，都有適當的用途。走在騾馬隊前面的是騎着馬的白求恩和童翻譯。其次是曾經受過特別訓練的、這一次選拔出來的兩名軍醫，作為白求恩的助手。在這兩個人的後面，是一個胖胖的看護兵，永遠是那麼愉快的賈護士，再後面是廚師一人，助理看護兩人，馬伕兩人。他們所攜帶的「手術室」，由兩匹騾馱着。裏面有折疊式手術台、外科器材全套、麻醉劑、防腐劑、手腳的外科木托、消毒紗布等等。騾馬隊到了下一個村莊時，老鄉們都排隊到村口迎接，他們早在幾個星期之前就聽說，白求恩要到戰鬥激烈的前線去工作。在滿頭白髮的白求恩騎着馬穿過村莊的時候，他們都深深彎腰致意，表示尊敬，年青的人則高呼愛國口號。白求恩按照西班牙共和派的辦法，一隻手緊握拳頭，高舉起來，表示敬禮。日落西山的時候，騾馬隊進入了山谷，但是送行人的致意聲還留在心間，這是從心裏表示敬意的送別。

越過了高山，跨過了溪谷，山道非常險峻，有時步行，反而比騎馬要快。夜晚在山峽野營，寒風陣陣，大家在黑暗中擠在一起入睡。那時，白求恩遙望夜空，看到滿天星斗，不[illegible]讚嘆！

白求恩[illegible]戰鬥中的柏樹嶺，到過河古村。這裏是八路軍第五[illegible]團的救急站。流動醫療組在六天之間醫治了一百四十二名病人，動了一百零五回手術。平均每天二十次。

那時，日軍已在河北加緊進攻，白求恩的醫療組向東挺進，穿過大山，進入河北省。對於白求恩來說，這裏的土地一切都是新鮮的。新[illegible]傷病員收容站分散在農村的農家裏。

白求恩每到一地，[illegible]把擔帶來的手術台設好，不斷地進行外科手術。白求恩和助理軍醫還要[illegible]前往農家，診視傷病員，看完傷病員之後，再把村子裏的人召集到一起，給孩子檢查，給病人治病。看完之後，再視察村中的衛生情況。

十月半時，他前往洪子店。據偵察兵報道，白求恩一行已經到達距離日本軍前線不及數哩的地方。如果沒有中間的這座山，敵軍完全可以看到白求恩的活動。因此，警衛隊繞着蜿蜒的山路，輾轉前移。到了洪子店一看，原來日軍不久前曾進攻過這地方，剛剛撤退。一路上，看到了不少被打死的騾子，打爛的[illegible]支。

河北省西北部的土地岩石甚多，山多平地少，樹木也少，天氣很冷。一眼望出，很少人煙。

我國西藏藏族同胞組成的一支宣傳隊，正在縱情歌唱，抒發對毛主席的無限熱愛。

# 潮汕平原風光

甯向

二十年來，廣東省潮汕平原的面貌煥然一新。過去，潮汕平原是一個被稱為「三日無雨火燒埔，三日大雨成汪洋」的地方。如今，潮汕平原的引水涵洞，機械電動排灌站和水力發電站，星羅棋布，水力資源服地為工農業生產服務，使幾十萬畝農田實現自流灌溉。就是在百年罕見大旱的一九六三年，潮汕平原的水稻平均畝產仍在千斤以上，大災之年也能奪取大豐收！

文化大革命開始以來的三年中，潮汕平原一年比一年增產，一九六九年儘管出現各種自然災害，仍然獲得大豐收。繼早稻豐收之後，晚稻又獲得豐收。已經收割的晚稻平均畝產比一九六八年同期增加百分之十六；許多公社比一九六八年增產二到三成。

潮汕平原的沿海地區，是韓江、榕江、練江三江下游流域。舊時代，這裏幾乎年年有水災、旱災或颱風災發生。一九一一年，韓江暴漲，泛濫三縣；一九二二年「八·二」風災，死亡五萬多人，災民逃四十餘萬；一九四三年大饑荒，赤地千里，不少農民家破人亡。

潮汕平原最大的河流——韓江，下游貫穿潮安、揭陽、澄海等縣，具有發展水利和工農業生產的優越條件。可是過去在國民黨的統治下，根本沒有興修水利。一九四六年，國民黨鼓吹了一個「韓江治河委員會」，強抓民工，搜刮民財，還向海外僑胞詐騙了一筆巨款，結果「韓江治河」之事，只飽了私囊。因此，群眾揮筆把「韓江治河委員會」的招牌，改為「韓江治何處？」

新中國成立後，潮汕人民依靠農業合作化，發揚自力更生的精神，向大自然開戰，改造韓江水，變多災多難的潮汕平原為糧食穩產高產的基地。

一九六三年，饒平縣的漁西大隊，為了創造潮汕式大寨，奪取糧食高產，興修「曲南坡」水渠，打響了奪糧的第一仗。民兵營長劉兩全帶領一百多個民兵組成的打石突擊隊，登上了上連高山、下臨深谷的大石壁，打石眼、放炮、除險，鑿開了二華里長的石壁。全隊八百多社員跟着上山挖渠。經過艱苦奮鬥，一條七華里長的水渠完工了。接着，又建立四個小水庫，形成了「長藤結瓜」式的水利網，使九百多畝田都擺脫了旱澇災，跨上了水利化的先進行列。

潮安縣的[illegible]幾個公社，在三年多來的文化大革命中，沒有向國家伸手要過一分錢、一粒糧食，自力更生，搬走了十六座山頭，修起了一百多條抗旱渠，修築了十七華里長的山引水渠，使糧食實現高產、穩產，邁上了潮汕平原豐產先進水平。

如今在潮汕平原，社社通汽車，隊隊通電話，社社隊隊都有有線廣播。縣辦地方工業的氮肥廠、電力廠、農業機械廠、農具廠，生產蒸蒸日上；公社辦的小型工業的機修配廠、農具廠，生產的農具，奔跑在潮汕平原上。

潮汕平原農民的生活水平，隨着生產力的發展，不斷地提高。農民除了有足夠的糧食外，還注意儲備糧食。

近年來，潮汕平原的廣大醫務工作者紛紛到農村去，為貧下中農服務。目前已有大半以上的大隊，實現了合作醫療。一支「赤腳醫生」組成的農村醫療隊伍，正在迅速成長。

潮汕平原的廣大人民，在三年多的文化大革命中，精神面貌煥然一新，他們進一步以巨大的決心，充沛的幹勁，堅強的毅力，安排河川，圍海造田，使農、林、牧、副、漁全面發展。

# 彗星和流星

森坦

彗星俗名掃帚星，是天空中的流浪漢。有些彗星進太陽系來，我們看見它一次之後，它便飛向太空，一去不復返了。有些屬於太陽系的，出現後過了若干年，又再度回轉來，這些叫做周期彗星。一顆有名的周期彗星，是哈雷彗星。這顆彗星從公元前六一一年到公元後一九一〇年，出現了三十一次，在我國的歷史上都有記載。它繞日一周需要七十六年，下次轉來是一九八六年。

彗星的體質非常稀薄，有一個比較密集的核，拖了一個很長的尾巴。這尾巴是它的物質受了日光的壓力，把它壓出來的。

除了彗星之外，天空中還有許多物質，大的重至幾十噸，小的不過幾兩幾錢，像一顆花生米那樣大，在太陽系裏圍繞着太陽運行。地球的軌道和這些小東西相遇時，因受地球的吸引力，很快地沖入地球來，首先碰着地球的大氣，受着很大的磨擦，使它們發熱、發光，把它們化為灰燼，然後慢慢地落到地面上來，這便是我們時常看見的流星。

大的物質，不能被大氣磨擦所化的燒完，落到地面來的時候，還保持相當大的體積，我們把它叫做隕石和隕鐵，因為它的主要成分是鐵和鎳，並不是什麼特殊的東西，這也證明宇宙間的物質的統一性。一九五二年四月一日落在江蘇省如皋縣的一塊隕石，重五公斤。然而這是一個很小的隕石，落在地球表面的大隕石，有重至幾十噸至上百噸的。

# 美工潮有增無已

沁水

美國政府官員報告說，美國勞資糾紛，已經出現這樣一個趨向：罷工時間更長，鬥爭更加劇烈。

下面是最近出現的一些例子：

▲通用電氣公司的罷工，已經進入第二個月份了。這次罷工已激起勞方發動一個運動，號召人們不買通用公司的產品。

▲衣阿華牛肉包裝公司在內布拉斯加州達科塔市屬下的工廠，罷工迄今已經四個多月了。在這段期間，發生了多次暴動事件，有一人死亡，但罷工仍在繼續。

▲亞美利加汽車公司（美國第四大汽車公司），最近出於屬下工人舉行了五個星期的罷工（這是該公司有史以來時間最長的一次罷工），使資方遭到重大損失。

▲全國鋼鐵公司屬下的十四個工廠，最近有一萬工人舉行了八個星期的罷工。

上述的例子是最近引起美國官方關切的一些勞資糾紛。聯邦官員說，他們預料，一九七〇年將爆發許多大罷工，原因是無數的大工業部門，都將在一九七〇年舉行新的勞資談判。

# 水牢水冷心頭暖

影劇手記

韋妮

這幾天的天氣，雖然不算冷得不得了，但是要你泡在水裏幾小時，那滋味是夠瞧的吧！人家那些冬泳健將，下得水去，也不能這樣呆着不動，要不停地游才行呐。可在清水灣片廠的一號攝影棚裏，江漢、丁茜、呂錫貴和陸因，卻泡在水深及胸的水牢裏拍戲，二十幾個鏡頭拍下來，冷得一個個直哆嗦，使我這個只在一邊看着的人，也打心底覺得寒意侵人。

星期五那天，「鳳凰」的「古鑑風雲」，要拍幾場「惡霸」嚴家的水牢大鬧場面，劇情是說：嚴家的小霸王呂錫貴，把闖虎穴救援被困水牢的丁茜、陸因的江漢，誘進水牢，而機警的江漢心靈手快，把呂錫貴拖下了水，演出一場水中大戰的精采戲。

為了保證演員們的健康，場務人員不但熬好薑湯祛寒，還在場邊準備下毛毯子、電暖爐和大量的毛巾、底衣，只見一個鏡頭拍完，演員們爬上來就從裏到外換上乾衣服，披上毛毯子，雙腳浸在熱水裏，至於拍戲用的服裝，則是好幾個插上電流的熨斗等着把衣服燙乾，緊張得很。

聽場上的工作人員說，這座佔掉大半個攝影棚的水牢佈景，長達二十多呎，闊有十四五呎，水深有四呎左右，幾十桶熱水倒下去一點兒不管用，再說水太熱了會冒熱氣，還不得已只有演員們辛苦些了。

儘管冷得一個個直哆嗦，但演員們還是談笑風生地沒把冷當一回事。本來公司為演員們準備了塑膠褲子，但他嫌穿上那累贅的玩意打起來不靈便，寧願辛苦點，只穿上一條游泳褲和練功用的布褲子下水。

去到時，只見呂錫貴、丁茜、江漢等正好上來等拍下一個鏡頭，一個個露出了兩毛腿，正坐在水池邊，那呂錫貴一見我們，就開玩笑說：「池邊着色」，要我們出去哩！

為了搶時候，導演盡量事先把鏡頭的安排停當，可以兩個鏡頭一起拍的，就盡量拍，免得演員們下水又出水，更容易着涼，結果大半天拍了二十三個鏡頭，把整個水牢裏的戲搶拍完。演員不惜身，導演盡量照顧，工作人員作好準備。雖然天寒地凍水又涼，演員們仍談笑風生，了無怯意，可見他們那心裏是暖呼呼的了。

# 話說食不言寢不語

此時此地

廣東先生

講究養生之道者，有一句話，叫做「食不言、寢不語」。

吃飯不講話，在某種特定的情形下，大都能夠做到，譬如一天兩頓，都在家裏，大的小的在同其「圓桌會議」，你儘可充充啞巴，自吃自的。同檯食飯，各自「修行」，持之有恆，由此及彼，家人受到感染，學你個好樣的，自是無聲勝有聲，闔家有益。若在酒家樓獨酌，儘管人聲嘈雜，車馬喧，亦可充耳不聞，吃它個自由自在。

食不言，實能養氣。人們吃飯，通過咀嚼，進入腸胃，順氣而下，乃見其暢，有助於消化。講話是耗氣的，在吃飯時候講話，便是逆氣，順從口入，逆從口出，順逆不調，弊在傷氣。故懂得養生竅門者，能在「一氣」這一方面下功夫。

然而，人畢竟不能離羣而獨立，人與人之間，要打交道，要結人緣，交際有其必要，應酬在所難免：此時此地，有些問題，還要帶到茶樓酒家才能解決。一杯酒是以釋嫌，泥的亦能頃一話；在這情形下，又怎能三緘其口？凡事不能走向極端，吃飯不講話，原則可以堅持，行事不能固執，得因時因地因人而異。說其所當說，不說或少說其所不當說，叫做不變中有變。

# 西德的擴張

吳仁

正當西德加緊擴充軍備的時候，其壟斷資本集團也來配合這一形勢，大事向亞、非、拉擴張。

近年以來，西德壟斷資本向亞、非、拉地區的經濟滲透，十分積極。迄一九六七年為止，西德向亞、非、拉各國所作的資本輸出，達到三百四十九億馬克，佔西德資本輸出總額的三分之二。一九六八年，西德又祭起「擴大援助」的招牌，繼續作六十五億馬克的資本輸出。這使得和一九六七年比起來，又增加了百分之四十四。

在西德壟斷資本進行經濟擴張政策的藍圖中，拉丁美洲是個重要的目標。它趁着美國佬在拉丁美洲的立足點日益動搖，日益壓縮的機會，利用了戰前德意志帝國主義和拉丁美洲若干國家統治集團的舊關係，在這個地區積極展開活動。去年十月至十二月，當時的外交部長布蘭德偕同秘書盧爾夫、杜克威等人，不辭跋涉，跑到巴西、智利、墨西哥、危地馬拉等十五個拉丁美洲國家去，在這些國家裏暗中從事擴張和掠奪的活動。

從一九六〇年到一九六八年之間，西德私人企業對拉丁美洲的資本輸出，從八億五千二百萬馬克，一舉增加為二十一億五千九百萬馬克。這個數字，相等於西德私人企業對亞、非、拉地區投資總額的百分之六十以上。

與此同時，西德的壟斷資本也對非洲積極進行滲透。它用「技術援助」、「輸出借款」等等名目，向非洲各國輸出了巨額資本。一九六八年的紀錄，西德私人企業向非洲所作的投資，也已增加為五億二千三百萬馬克。

另一方面，西德對於在亞洲擴張和掠奪，也一直沒有停過手。一九六八年，西德私人企業對亞洲的資本輸出已增為四億七千餘萬馬克。今年五月，基辛格訪問日本，和日本勾結，策劃進一步擴張、掠奪亞洲的罪惡計劃。

為了進行經濟侵略，西德還仿效着美國臭名昭著的「和平隊」，組織了西德的「發展服務部隊」，從一九六三年起至去年底為止，已派出了數約兩千名的「服務部隊」，陸續進入亞、非、拉地區的若干地方，進行它的侵略活動。

儘管西德壟斷資本已經有了「發展服務部隊」作為它的先驅，西德壟斷資本仍然未饜所欲，於是又把它的掠奪的手，插入宗教，企圖利用教會，為它的擴張服務。經過特別訓練、培養的大批傳教士，已分別派入亞、非、拉地區各地。據統計，目前在宗教的外衣下，在非洲各國進行侵略活動的西德傳教士，為數便已超過一萬二千名。以非洲來說，今天，西德的壟斷資本正通過教會，在非洲各國展開廣泛的文化侵略。他們在這個地區設立了不少學校，實行奴化教育，毒害這些地區的人民。現時，在非洲的一些國家裏，由西德教會經營的小學校，已達四萬一千間，學生數字超過三百萬；中學則有一百二十間，學生數字超過二十八萬。西德壟斷資本對外擴張的手法，反映了西德軍國主義對外擴張的瘋狂活動。

銀都：今天五點半公餘場 彩色古裝喜劇 借親配 — 明天五點半公餘場 彩色武俠打鬥 魚腸劍 — 今天正場 非人生活（大利紀錄片）

南華·南洋·高陞：今天十二點半早場 古裝歌唱 高君保私探營房 — 今天十二時半早場 武俠打鬥 神鞭俠 — 明天十二點半早場 古裝歌唱 秦香蓮 — 明天早場 潮語古裝片 孟姜女哭長城 — 今天十四點早場 暫停 — 今天十二點四早場 改期添丁 — 今天正場 五福臨門

百樂門·慶斯：今天四場仍映 吸血殭屍 — 今映五場 盲女劍俠（笑傲江湖）

總統·海運·國華·普慶·珠江·京都·大華·利舞臺·文華：總統今天四場 八步追魂 — 海運今天四場 賽車情仇 — 國華今天四場 鐵漢尤物 — 最後今明獻映 五福臨門 — 鑿誕佳片每天五場 荒唐綁票糊塗賊 — 今天獻映 白馬神童 — 狂瀟譜早 虎穴縱橫

我漁協電日中漁業協議會 譴責日嚴重破壞雙方協定

南越航機芽莊失事 闖入學校死近百人